



EDITAL DE TOMADA DE PREÇOS Nº 004/2021

**CONTRATAÇÃO DE EMPRESA PARA DESENVOLVIMENTO DE PROJETO
EXECUTIVO DE CONTENÇÃO E EXECUÇÃO DE TALUDES E CANAL DA PONTE
SOBRE O RIO MELCHIOR, TRECHO DF-180 a VC-311**

DATA DE ABERTURA 20 DE JANEIRO DE 2022 ÀS 10h

GOVERNO DO DISTRITO FEDERAL
SECRETARIA DE ESTADO DE TRANSPORTE E MOBILIDADE
DEPARTAMENTO DE ESTRADAS DE RODAGEM DO DISTRITO FEDERAL
SUPERINTENDÊNCIA ADMINISTRATIVA E FINANCEIRA
DIRETORIA DE MATERIAIS E SERVIÇOS

EDITAL DE TOMADA DE PREÇOS Nº 004/2021

O Departamento de Estradas de Rodagem do Distrito Federal - DER/DF comunica que às **10 horas do dia 20 de janeiro de 2022**, no Auditório do Edifício Sede, no Setor de Administração Municipal, Bloco “C”, térreo, fará realizar licitação, do tipo de menor preço, na modalidade de Tomada de Preços, na forma de empreitada por preço unitário, devidamente autorizada pelo Diretor Geral, para contratação dos serviços supracitados, de conformidade com o que consta no processo SEI nº **00113-00011156/2019-76**, mediante as condições do presente Edital e sob a regência da Lei nº 8.666/93. Na hipótese de não haver expediente na data acima fixada, a licitação será realizada no primeiro dia útil subsequente, no mesmo horário e local.

I - DO OBJETO DA LICITAÇÃO

1.1. A presente licitação tem por objeto a contratação de empresa para desenvolvimento de executivo de contenção e execução de taludes e canal da ponte sobre o Rio Melchior, VC-311, conforme todos os anexos deste edital, com valor previsto de R\$ 2.637.786,67 (dois milhões, seiscientos e trinta e sete mil, setecentos e oitenta e seis reais e sessenta e sete centavos).

II - DAS CONDIÇÕES PARA PARTICIPAR DA LICITAÇÃO

2.1. Poderá participar da presente licitação, toda e qualquer firma que satisfaça as condições do presente Edital e seus Anexos, exceto:

- a) empresas constituídas em consórcio;
- b) empresas que estejam temporariamente impedidas de licitar ou contratar com esta Administração;
- c) empresas que, por qualquer motivo, estejam declaradas inidôneas ou punidas com suspensão do direito de licitar, pela Administração Pública, estando ciente da obrigatoriedade da declaração de superveniência de fato impeditivo à habilitação;

d) empresas entre cujos dirigentes, sócios gerentes, sócios detentores de parcelas do Capital Social, responsáveis técnicos, haja alguém que seja dirigente ou servidor do DER/DF ou do Complexo Administrativo do GDF, ou que o tenha sido até a data da publicação do presente ato convocatório;

e) pessoa física que tenha sido indicada, nesta mesma licitação, como subcontratada ou representante legal de outra licitante.

2.2. Deficiência no atendimento aos requisitos do Edital e seu(s) Anexo(s) para apresentação da documentação e proposta correrão por conta e risco da licitante, podendo implicar na sua inabilitação ou desclassificação.

2.3. A impugnação perante o DER/DF, por licitantes, dos termos do presente Edital, por irregularidades, deverá se efetivar até o **segundo dia útil** anterior à data fixada para a realização da licitação, sob pena de decadência do direito de impugnação posterior.

2.4. A impugnação perante o DER/DF, por terceiros, dos termos do presente Edital, por irregularidades, deverá se efetivar até o **quinto dia útil** anterior à data fixada para a realização da licitação, sob pena de decadência do direito de impugnação posterior, devendo o DER/DF julgar e responder em até 03 (três) dias úteis.

III - DA DOCUMENTAÇÃO E DAS PROPOSTAS

3.1. O DER/DF iniciará o recebimento dos envelopes no dia e hora fixados neste Edital, devendo a licitante apresentar sua **DOCUMENTAÇÃO** e sua **PROPOSTA** em 02 (dois) envelopes distintos, fechados e indevassáveis, endereçados à **COMISSÃO JULGADORA PERMANENTE**, contendo, obrigatoriamente, em suas partes externas e frontais, clara e visivelmente, além da razão social da licitante, os dizeres:

- **TOMADA DE PREÇOS Nº XXX/2021 - ENVELOPE Nº 01 - "DOCUMENTAÇÃO"**,
- **TOMADA DE PREÇOS Nº XXX/2021 - ENVELOPE Nº 02 - "PROPOSTA"**.

3.2. As licitantes deverão apresentar os documentos estritamente necessários, evitando supérfluos ou em duplicidade.

3.3. As licitantes poderão apresentar os documentos solicitados em original, por qualquer processo de cópia autenticada, ou publicação em órgão da imprensa oficial, desde que absolutamente legíveis.

3.3.1. Na hipótese de cópia sem autenticação, a própria Comissão, durante a fase de habilitação e à vista do original, autenticará.

DOCUMENTOS DA HABILITAÇÃO - ENVELOPE N. 01

3.4. O envelope n. 01, com o título DOCUMENTAÇÃO, deverá conter, sob pena de inabilitação, em uma única via, os seguintes documentos, em plena validade.

3.4.1. Certificado de Registro Cadastral expedido pela Companhia Urbanizadora da Nova Capital - NOVACAP, de conformidade com a Lei nº 8.666/93, onde conste estar a licitante capacitada tecnicamente a executar obras e serviços de Engenharia listadas a seguir:

- Grupo 2, subgrupo 2.2 - TECNOLOGIA DE SOLOS;
- Grupo 3, subgrupo 3.8 - OBRAS DE ARTE CORRENTES - Categorias D ou E; e
- Grupo 3, subgrupo 3.8 - OBRAS DE ARTE ESPECIAIS - Categorias D ou E.

Na falta deste, apresentar os documentos enumerados nos artigos 28 a 31 da Lei nº 8.666/93, observados o disposto nos artigos 22, § 2º e 36 da referida Lei

3.4.2. Certidão de Pessoa Jurídica expedida pelo CREA do Estado onde a Empresa tem a sua sede, comprovando a sua regularidade e a do(s) seu(s) responsável(is) técnico(s). Para o vencedor da licitação, caso não seja do Distrito Federal, será exigido o visto do CREA-DF.

3.4.3. Declaração de Responsabilidade Técnica conforme Anexo I, indicando o(s) Responsável(eis) Técnico(s).

a) todos os profissionais indicados na Declaração de Responsabilidade Técnica do Anexo I deverão, obrigatoriamente, constar da Certidão de que trata o item 3.4.2;

b) pelo menos 01 (um) profissional indicado como Responsável Técnico deverá ser detentor do(s) atestado(s) exigido(s) no subitem 3.4.5;

c) é vedada indicação de um mesmo profissional como Responsável Técnico por mais de uma Empresa proponente, fato este que desqualificará todas as envolvidas.

3.4.4. Deverá ser apresentada a relação completa dos equipamentos a serem utilizados na execução e controle tecnológico das obras devendo conter, necessariamente, o tipo, a quantidade, marca, modelo, ano de fabricação e condições de uso. A relação deverá conter no mínimo:

Item	Tipo	Quant	Marca	Modelo	Ano de Fabricação	Estado de Conservação
1	máquina perfuratriz contínua					
2	trado mecânico de alto torque					
3	bomba de injeção de concreto					
4	computador acoplado ao trado					
5	guindaste para içamento da armadura					
6	pilão para compressão da armadura em casos de trecho armado de comprimento maior do que 8 m					

7	tratores e moto-niveladoras					
8	rolos lisos, de pneus e pés de carneiro, estáticos ou vibratórios					

3.4.5. Comprovação do Responsável Técnico da licitante ter executado, a qualquer tempo obras compatíveis com o objeto desta licitação, por meio de certidão(ões) e atestado(s), em nome do próprio RT, fornecido(s) por pessoa(s) jurídica(s) de direito público ou privado, devidamente certificado(s) pelo CREA/CAU, na forma do disposto na Resolução nº 1.025, de 30 de outubro de 2009 do CONFEA, com apresentação da(s) Certidões de Acervo Técnico - CAT's e indicação da(s) Anotações de Responsabilidade Técnicas – ART's e – emitidas pelo conselho de fiscalização de profissional, onde conste a execução do(s) seguinte(s) serviço(s):

- Solo Grampeado - fornecimento, perfuração e instalação;
- Estaca raiz em solo ou rocha – confecção; e
- Gabião Saco e Gabião Caixa - fornecimento e assentamento.

3.4.6. Balanço patrimonial e demonstrações contábeis do último exercício social, já exigíveis e apresentados na forma da lei, que comprovem a boa situação financeira da empresa, vedada a sua substituição por balancetes ou balanços provisórios, podendo ser atualizados, quando encerrados há mais de 3 (três) meses da data de apresentação da proposta, tomando como base a variação ocorrida no período, do INPC ou de outro indicador que venha substituí-lo.

Observação: serão considerados aceitos como na forma da lei o balanço patrimonial e demonstrações contábeis assim apresentados:

- 1 - publicados em Diário Oficial; ou
 - 2 - publicados em Jornal; ou
 - 3 - por cópia ou fotocópia registrada ou autenticada na Junta Comercial da sede ou domicílio da licitante; ou
 - 4 - por cópia ou fotocópia do livro Diário, devidamente autenticado na Junta Comercial da sede ou domicílio da licitante ou em outro órgão equivalente, inclusive com os Termos de Abertura e de Encerramento.
- a) das empresas recém-constituídas será exigida a apresentação de cópia do Balanço de Abertura, devidamente registrado na Junta Comercial ou cópia do Livro Diário contendo o Balanço de Abertura, inclusive com os termos de Abertura e de Encerramento, devidamente registrados na Junta Comercial da sede ou domicílio da licitante;
- b) Obtenção de valores atendendo aos limites determinados, para os seguintes índices:

$$\text{ILG} = \frac{\text{AC} + \text{RLP}}{\text{PC} + \text{PNC}} > 1,00$$

$$\text{ILC} = \frac{\text{AC}}{\text{PC}} > 1,00$$

$$\text{GE} = \frac{\text{PC} + \text{PNC}}{\text{PL}} \leq 1,00$$

Onde:

ILG = Índice de Liquidez Geral

ILC = Índice de Liquidez Corrente

GE = Grau de Endividamento

AC = Ativo Circulante

RLP = Realizável a Longo Prazo

PC = Passivo Circulante

PNC = Passivo Não Circulante

PL = Patrimônio Líquido

c) as fórmulas deverão estar devidamente aplicadas em memorial de cálculos juntado ao balanço;

d) mesmo que a licitante apresente o memorial juntado ao balanço patrimonial, a Gerência de Contabilidade do DER-DF procederá aos pertinentes cálculos;

e) se necessária a atualização do balanço e do capital social, deverá ser apresentado, juntamente com os documentos em apreço, o memorial de cálculo correspondente.

3.4.7. As empresas que apresentarem resultado igual ou menor ao previsto no item 3.4.6, b (1,00) deverão comprovar patrimônio líquido mínimo de 10% (dez por cento) do valor estimado da contratação, na forma dos §§ 2º e 3º, do artigo 31 da Lei nº 8.666/1993, como exigência imprescindível para sua classificação.

3.4.8. Declaração de Visita Técnica, feita em formulário da licitante, de que um dos Responsáveis Técnicos, indicados no item 3.4.3, ou um representante legal da licitante com conhecimento técnico, tomou conhecimento de todas as informações e condições locais para o cumprimento das obrigações, objeto da licitação.

3.4.9. Certidão negativa de falência ou concordata, expedida pelo distribuidor da sede da pessoa jurídica, ou execução patrimonial, expedida no domicílio da pessoa física.

3.4.10. Prova de regularidade com a Fazenda Federal (Certidão Negativa quanto à Dívida Ativa da União e Certidão de Quitação de Tributos Administrados pela Secretaria da Receita Federal), Estadual e Municipal, do domicílio ou sede da licitante, ou outra equivalente, na forma da Lei.

3.4.10.1. As empresas sediadas, domiciliadas ou com filial no Distrito Federal, deverão apresentar prova de regularidade com a Fazenda do Distrito Federal (Certidão Negativa de Débitos para com o Distrito Federal).

3.4.11. Prova de regularidade relativa à Seguridade Social (CND da União e CRS do FGTS), demonstrando situação regular no cumprimento dos encargos sociais instituídos por Lei.

3.4.12. Certidão Negativa de Débitos Trabalhistas, emitida através do site www.tst.jus.br/certidao, de acordo com a Lei nº 12.440, de 07/07/2011.

3.4.13. Declaração, sob as penas da lei, de que a licitante não se encontra na situação prevista na alínea “b” e “c” item 2.1.

3.4.14. Declaração de cumprimento ao inciso XXXIII do artigo 7º da Constituição. (anexo III).

3.4.15. Declaração para os fins do Decreto nº 39.860, de 30 de maio de 2019 (anexo IV).

3.4.16. Declaração de que atende aos requisitos previstos no artigo 2º da Lei Distrital nº 4.770, de 22 de fevereiro de 2012. (anexo V).

3.4.17. Comprovante da condição de representante legal da licitante, ou, procuração pública ou particular definindo representante e poderes, observado o disposto no Art.654 do Código Civil Brasileiro.

3.4.17.1. A falta do documento previsto no subitem 3.4.17 não inabilita a licitante, ficando, porém, o representante não credenciado, impedido de qualquer interferência no processo licitatório.

3.4.18. Declaração expressa:

a) estar ciente das condições da licitação, assumir a responsabilidade pela autenticidade de todos os documentos apresentados, e de fornecer quaisquer informações complementares solicitadas pelo DER/DF;

b) executar as obras de acordo com os Projetos e as especificações fornecidas pelo DER/DF, alocando todos os equipamentos, pessoal e material necessários, e de tomar todas as medidas para assegurar adequado controle de qualidade;

c) providenciar, a qualquer momento e por necessidade da obra, a alocação de qualquer tipo de equipamento compatível com a natureza dos serviços, por solicitação do DER/DF, sem ônus de mobilização para este, em prazo compatível com a necessidade demonstrada;

d) executar a obra de acordo com o prazo estabelecido neste Edital;

e) responsabilizar-se por acidentes de trânsito ocorrido em área contígua à obra, decorrentes da falta de sinalização diuturna e de dispositivos de segurança adequados à execução da obra.

3.4.18.1. Certidões que não contenham prazo de validade, terão eficácia de 90 (noventa) dias a partir da data de sua emissão.

PROPOSTA DE PREÇOS - ENVELOPE N. 02

3.5. A proposta deverá ser apresentada nos termos do modelo constante do Anexo II em duas vias, datilografadas ou impressa eletronicamente, em linguagem clara e objetiva, sem erros rasuras ou entrelinhas, em envelope lacrado e identificado com o n. 02, mencionando:

- a) o número da Tomada de Preços;
- b) o número do CNPJ da firma;
- c) o coeficiente multiplicador “K” com 04 (quatro) casas decimais, sendo no máximo igual a 1,0000 (hum vírgula zero zero zero zero), a ser aplicado sobre os preços unitários constantes da planilha de orçamento do DER-DF (Anexo VII);
- d) o coeficiente proposto será usado como multiplicador em todos os casos, inclusive quando houver aditamento ao contrato;
- e) o percentual e o valor do ISS compreendido no preço dos serviços;
- f) o prazo de execução da obra/serviço, não superior a 90 (noventa) dias consecutivos;
- g) o prazo de validade da proposta, não inferior a 60 (sessenta) dias, contados da data de entrega dos envelopes da licitação.

3.5.1. Não será necessário que a licitante apresente planilha de custos no conjunto de sua proposta. A planilha de custos que vigorará será a apresentada pelo DER-DF (Anexo VII), incidindo sobre a mesma o multiplicador “K” proposto pela licitante.

3.5.2. A proposta será acompanhado de cronograma físico-financeiro provisório em etapas de 30 dias conforme modelo (Anexo VIII) e o disposto em 3.5 alínea “f”, devidamente assinado por profissional técnico competente, conforme o disposto na Lei nº 5194/66.

3.5.3. a licitante vencedora deverá no momento da assinatura do contrato, apresentar cronograma físico-financeiro definitivo, devidamente aprovado pelo DER-DF, podendo ser revisto durante a execução da obra, segundo os interesses do DER-DF.

3.5.4. Todos os impostos, taxas e encargos incidentes sobre os serviços deverão estar incluídos nos preços unitários da proposta.

3.5.5. A proposta de preços, o Cronograma e os Anexos deverão conter folhas numeradas sequencialmente (nº de folhas/nº total de folhas), assinadas a última de cada via e rubricadas as demais, por Diretor da licitante ou pessoa devidamente autorizada, e pelo Responsável Técnico

indicado na relação de que trata o subitem 3.4.3. sobre carimbo ou outro meio idôneo que identifique a firma e o assinante.

3.5.6. Serão desclassificadas:

a) propostas com valor global superior ao limite estabelecido ou com preços manifestamente inexequíveis, assim considerados aqueles que não venham a ter demonstrada sua viabilidade através de documentação que comprove que os custos dos insumos são coerentes com os de mercado e que os coeficientes de produtividade são compatíveis com a execução do objeto do contrato, condições estas necessárias especificadas no ato convocatório da licitação.

b) Para os efeitos do disposto na alínea “a”, consideram-se manifestamente inexequíveis, no caso de licitações de menor preço para obras e serviços e engenharia, as propostas cujos valores sejam inferiores a 70% (setenta por cento) do menor dos seguintes valores:

- média aritmética dos valores das propostas superiores a 50% (cinquenta por cento) do valor orçado pela Administração, ou

- valor orçado pela administração.

c) Dos licitantes classificados na forma do parágrafo anterior cujo valor global da proposta for inferior a 80% (oitenta por cento) do menor valor a que se referem aos subitens acima, será exigida, para a assinatura do contrato, prestação de garantia adicional, dentre as modalidades previstas no § 1º do art. 56, igual a diferença entre o valor resultante do parágrafo anterior e o valor da correspondente proposta.

3.5.7. Todos os profissionais indicados na Declaração de Responsabilidade Técnica, item 3.4.4. do Edital, deverão, obrigatoriamente, na assinatura do contrato, comprovar a condição de vínculo com a empresa licitante em uma das seguintes condições:

a) por contrato de prestação de serviço celebrado de acordo com a legislação civil, ou;

b) por meio de cópia autenticada da CTPS – Carteira de Trabalho e Previdência Social acompanhada de cópia do Registro de Empregados, no caso de empregado da licitante, ou;

c) por meio do Contrato Social da Empresa ou Certidão de Pessoa Jurídica do CREA, para o sócio ou proprietário.

IV - DO RECEBIMENTO DA DOCUMENTAÇÃO E PROPOSTAS

4.1. A abertura da **DOCUMENTAÇÃO** e **PROPOSTA**, será feita no dia, hora e local previstos neste Edital, pela Comissão Julgadora Permanente do DER/DF, devendo os trabalhos obedecerem à seguinte ordem:

- a) na presença dos licitantes e demais presentes, serão ordenados pelo Presidente da Comissão, os envelopes devidamente fechados, os quais serão numerados de acordo com a ordem de entrega;
- b) concluída a entrega, dos envelopes de DOCUMENTAÇÃO e PROPOSTA, nenhum outro documento será recebido;
- c) após a fase de habilitação, não caberá desistência de proposta, salvo por motivo justo decorrente de fato superveniente e aceito pela Comissão Julgadora Permanente;
- d) a falta, omissão ou perda do prazo de validade de quaisquer dos documentos exigidos para habilitação, implicará na imediata inabilitação;
- e) em caso de inabilitação da licitante, ser-lhe-á devolvido o respectivo envelope da proposta de preços, fechado, mediante recibo, contendo o motivo da exclusão, desde que não tenha havido recurso ou após sua denegação;
- f) na hipótese de recurso, os envelopes contendo as PROPOSTAS permanecerão fechados em poder da Comissão, após rubricados pelos seus membros e pelos representantes das licitantes presentes;
- g) os envelopes das **PROPOSTAS** das licitantes declaradas habilitadas, serão abertos e seus conteúdos lidos em voz alta, na mesma sessão, ou em outra na hipótese de recurso, convocada para tal fim;
- h) os documentos de habilitação e as propostas, serão rubricados pelos membros da Comissão e pelos representantes das licitantes presentes.

4.2. Será inabilitada ou desclassificada a licitante que deixar de apresentar qualquer documento exigido neste Edital.

V - DO JULGAMENTO

5.1. No julgamento das propostas, atendidas as exigências do presente Edital e seus Anexos, será procedido de acordo com tipo de licitação **menor preço** e considerar-se-á vencedora a licitante que tiver apresentado o menor “K” proposto, sobre a estimativa constante do item 1.1 deste Edital, sendo desclassificada a proposta que apresentar coeficiente “K” maior do que 1,0000 (hum vírgula zero zero zero) ou que utilizar coeficientes diferentes do descrito acima.

5.1.1. As propostas de preços serão retificadas quanto a erros aritméticos, da seguinte forma:

- a) discrepância entre valores grafados em algarismo e por extenso, prevalecerá o valor por extenso;
- b) divergência entre o preço total da obra apresentado na proposta ou no cronograma físico-financeiro e aquele obtido pela multiplicação do coeficiente “K” proposto, prevalecerá sempre o último.

5.2. No caso de absoluta igualdade entre duas ou mais propostas, proceder-se-á conforme dispõe o parágrafo 2º, do artigo 45, da Lei n. 8.666/93.

VI - DO RESULTADO DO JULGAMENTO E DOS RECURSOS

6.1. O resultado da licitação, com o valor da proposta vencedora, será publicado no D.O.D.F., constituindo-se em intimação para efeito de recursos.

6.2. Dos atos da Comissão Julgadora Permanente, caberá recurso na forma do artigo 109, da Lei n. 8.666/93.

6.3. Os recursos deverão ser formalizados por escrito ao Diretor Geral do DER/DF, através do Presidente da Comissão Julgadora Permanente.

6.4. O resultado da licitação, será homologado nos termos do inciso VI, Artigo 43 da Lei 8.666/93.

VII - DA DOTACÃO

7.1. A despesa correrá à conta do Programa de Trabalho: 26.782.6216.1223.0003 - Recuperação de Obras de Arte Especiais - Pontes, Passarelas e Viadutos em Rodovias sob a Jurisdição do DER-Distrito Federal, ND 449051, Fonte 248, ID - 0,.

VIII - DO CONTRATO

8.1. Homologado o resultado da licitação, convocar-se-á a adjudicatária para assinatura do instrumento contratual, na Procuradoria Jurídica do DER/DF, dentro do prazo de 05 (cinco) dias úteis, contados do recebimento da convocação.

8.1.1. O prazo para assinatura do contrato poderá ser prorrogado uma única vez, por igual período, quando solicitado pela licitante vencedora, durante o seu transcurso e desde que ocorra motivo justificado e aceito pelo Departamento de Estradas de Rodagem do Distrito Federal.

8.1.2. O não comparecimento da adjudicatária para assinatura do contrato, implicará na perda do direito à contratação, sujeitando-a à multa de 5% (cinco por cento) sobre o valor de sua proposta, conforme disposto no art. 81 da Lei n. 8.666/93.

8.1.3. Para assinatura do contrato, a contratada com sede ou domicílio no Distrito Federal, com créditos de valores iguais ou superiores a R\$ 5.000,00 (cinco mil reais), os pagamentos serão feitos exclusivamente, mediante crédito em conta corrente, em nome do beneficiário junto ao Banco de Brasília S/A – BRB. Para tanto deverão apresentar o número da conta corrente e agência onde deseja receber seus créditos, de acordo com o Decreto n.º 32.767 de 17/02/2011, publicado no DODF n.º 35, pág.3, de 18/02/2011. Empresa(s) de outro(s) Estado(s) que não tenham filial ou representação

no Distrito Federal poderá(ão), indicar conta corrente de outro banco, conforme Decreto n. 32.767/2011.

8.2. Atingindo o valor estimativo do contrato, os serviços só poderão ter continuidade se expressamente autorizados pelo DER-DF, mediante termo aditivo contratual com base no Artigo 65 da Lei 8.666/93.

8.3. Em período inferior a 01 (um) ano, os preços serão fixos e irremovíveis, de acordo com artigo 28, da Lei nº 9.069/95, ressalvada a hipótese prevista no art. 65, II, “d” da Lei n. 8.666/93. Ultrapassando esse período, os mesmos poderão ser reajustados anualmente, nos termos da Lei 10.192, de 14 de fevereiro de 2001, adotando-se o índice de Reajustamento de Obras Rodoviárias, da Fundação Getúlio Vargas.

8.3.1. O marco inicial para contagem da periodicidade de um ano, para efeito de reajuste será a data de apresentação da proposta de preços, desde que o contrato seja assinado no prazo de sua validade.

8.4. O contrato poderá ser rescindido de acordo com o disposto no Artigo 78, da Lei 8.666/93, independentemente de interpelação judicial ou extrajudicial, sem que seja devida indenização de qualquer espécie à adjudicatária, e sem prejuízo das penalidades previstas neste Edital.

8.5. Se a licitante vencedora for de outra praça e não apresentar certidão do CREA do Distrito Federal, a certidão apresentada deverá ser obrigatoriamente visada pelo CREA-DF, de acordo com o Art. 69, da Lei 5.194 de 24-12-66 e resolução nº 265 de 15-12-79 do CONFEA.

8.6. Na assinatura do contrato deverá ser comprovada a disponibilidade dos equipamentos listados no item 3.4.4.

Relação explícita, das máquinas e equipamentos a serem utilizados para a execução e controle tecnológico, das obras devendo conter, necessariamente, o tipo, a quantidade, marca, modelo, ano de fabricação e condições de uso, conforme exigido no item 3.5. do Termo de Referência.

8.7. SUBCONTRATAÇÃO:

8.7.1. É vedada a subcontratação, cessão ou transferência parcial ou total do objeto desta licitação.

IX - DOS PRAZOS, DA EXECUÇÃO E DA FISCALIZAÇÃO

9.1. O prazo de execução dos serviços será entre 90 (noventa) dias consecutivos, contados do dia de recebimento da Instrução de Serviços.

9.2. A Instrução de Serviços será expedida na data da assinatura do contrato, e neste mesmo dia entregue ao contratado.

9.3. O DER-DF designará fiscal para acompanhar a execução da obra, cabendo-lhe:

- a) verificar e informar se o custo e o andamento dos serviços se desenvolvem de acordo com a ordem de serviço, com o cronograma físico-financeiro definitivo, com os termos do contrato, do projeto, do orçamento, com as normas e especificações de serviços do DER-DF;
- b) efetuar as medições e atestar as faturas apresentadas ao DER-DF para pagamento, glosá-las ou devolvê-las quando apresentarem erros ou falta de documentação;
- c) solicitar ao chefe imediato, sempre que necessário, parecer de especialista, relativo ao objeto do contrato e a quaisquer outras dúvidas inerentes à execução dos serviços;
- d) solicitar e acompanhar os ensaios tecnológicos dos serviços, visando os respectivos laudos;
- e) atestar o bom estado de conservação das placas da obra;
- f) entregar à chefia imediata o Diário de Obra e demais documentos pertinentes à obra, no prazo de até 05 (cinco) dias úteis após a sua conclusão;
- g) propor a suspensão das obras e serviços, sem prejuízo das penalidades a que ficar sujeita a CONTRATADA, e sem que esta tenha direito a qualquer indenização, no caso de não ser atendida dentro de 48 (quarenta e oito) horas, a contar da notificação correspondente;
- h) solicitar aditamentos ao contrato antes do término do seu prazo de execução sob pena de responsabilidade por eventual extinção do contrato.

9.4. As relações mútuas entre o DER-DF e a CONTRATADA serão mantidas por intermédio da fiscalização.

9.5. A CONTRATADA não poderá alegar, em hipótese alguma, como justificativa ou defesa, desconhecimento, incompreensão, dúvidas ou esquecimento das cláusulas e condições do contrato, bem como de tudo o que estiver contido no projeto, nas normas, especificações e métodos citados.

9.6. Constituem obrigações e responsabilidades da CONTRATADA:

- a) efetuar o registro do contrato no CREA/DF, nos termos exigidos pela Lei n.º 6.496, de 07/12/77;
- b) providenciar, às suas expensas, toda a sinalização necessária à realização da obra;
- c) fornecer instalações adequadas à fiscalização;
- d) instalar placa(s) de acordo com o(s) modelo(s) fornecido(s) pelo DER-DF e no local indicado pela fiscalização, mantendo-a em bom estado de conservação durante toda a obra. Os títulos das placas serão determinados pela fiscalização.
- e) cumprir e fazer cumprir as normas sobre medicina e segurança do trabalho;
- f) recolher os tributos, taxas, impostos e contribuições sociais, que incidam ou venham a incidir sobre o objeto contratado;
- g) fornecer o Diário de Obras de acordo com o modelo do DER-DF;

h) aceitar, nas mesmas condições contratuais, inclusive em relação ao preço, os acréscimos e supressões que se fizerem no objeto contratado, respeitados os limites indicados no Art. 65, § 1º, da lei 8.666/93;

i) remover, ao final da obra, o entulho e as sobras dos materiais, promovendo a limpeza da obra;

j) responder pelos danos causados direta ou indiretamente ao DER-DF ou a terceiros, decorrentes de sua culpa ou dolo na execução do objeto licitado, não excluindo ou reduzindo essa responsabilidade em razão da fiscalização do DER-DF;

k) atender às determinações expressas da fiscalização;

l) responder pelos encargos trabalhistas, previdenciários, fiscais e comerciais resultantes da execução do objeto licitado;

m) manter o quadro de pessoal empregado na obra constituído de pessoas competentes, hábeis e disciplinadas, qualquer que seja a sua função, cargo ou atividade, registrado de acordo com a legislação vigente ter registro em carteira de trabalho;

n) por acidentes de trânsito ocorrido em área contígua à obra, decorrentes da falta de sinalização diuturna e de dispositivos de segurança adequados à execução da obra;

o) para liberação da medição final, a contratada deverá apresentar o "AS BUIT" conforme padrão adotado pelo DER-DF.

9.7. O Diário de Obras, fornecido e mantido pela CONTRATADA, rubricado por ela e pela fiscalização diariamente, será único e deverá registrar, além dos fatos ocorridos na obra, todas as solicitações e decisões do DER-DF e da CONTRATADA, com as devidas justificativas.

X - DA GARANTIA

10.1. Para assinar o contrato, a adjudicatária deverá prestar garantia de 5% (cinco por cento) do valor deste Contrato, a preços iniciais, sob pena de decair do direito à contratação.

10.2. A garantia poderá ser realizada em uma das seguintes modalidades:

a) garantia em dinheiro;

b) garantia em títulos da dívida pública;

c) carta de fiança bancária; e

d) seguro garantia.

10.3. A garantia prestada pela contratada ser-lhe-á restituída ou liberada 30 (trinta) dias após o recebimento definitivo dos serviços, mediante requerimento ao Diretor Geral do DER/DF.

XI - DAS PENALIDADES

11.1. Em caso de inexecução total ou parcial, ou qualquer outra inadimplência, a contratada estará sujeita, sem prejuízo da responsabilidade civil e criminal, no que couber, garantida prévia defesa, às penalidades previstas no artigo 87, incisos I a IV, da Lei n. 8.666/93.

11.2. No caso de multa prevista no Artigo 86 da Lei de Regência, observar-se-á o disposto no Decreto 26.851/2006 e alterações posteriores.

I) multa de 0,33% por dia de atraso, na entrega de material ou execução dos serviços calculado sobre o valor correspondente à parte inadimplente, até o limite de 9,9%, que corresponderá a até 30 (trinta) dias de atraso;

II) multa de 0,66% por dia de atraso, na entrega de material ou execução de serviços, calculado, desde o primeiro dia de atraso, sobre o valor correspondente à parte inadimplente, em caráter excepcional, e a critério do órgão contratante, quando o atraso ultrapassar 30 (trinta) dias;

III) 5% sobre o valor total do contrato/nota de empenho, por descumprimento do prazo de entrega, sem prejuízo da aplicação do disposto nos incisos I e II deste artigo;

IV) 15% em caso de recusa injustificada pela Administração, recusa parcial ou total na entrega do material, recusa na conclusão do serviço, ou rescisão do contrato/nota de empenho, calculado sobre a parte inadimplente;

V) até 20% sobre o valor do contrato, pelo descumprimento de qualquer cláusula do contrato, exceto prazo de entrega.

11.3. O valor da multa será descontado de eventuais pagamentos devidos pelo DER/DF ou cobrado judicialmente.

XII - DO PAGAMENTO

12.1. O pagamento dar-se-á, consoante cronograma físico-financeiro, na forma do art. 40, XIV, "a", da Lei n. 8.666/93, podendo ocorrer em até 30 (trinta) dias, contados da data da emissão do respectivo ATESTADO DE EXECUÇÃO, através do **BRB - Banco de Brasília S/A**, via conta única do GDF.

12.2. Ocorrendo atraso no pagamento, desde que a licitante não tenha concorrido de alguma forma para o atraso, o valor devido deverá ser atualizado financeiramente desde a data final do período de adimplemento de cada parcela, até a data do efetivo pagamento. A atualização será feita, tendo como base a variação do INPC, ou outro indicador que venha substituí-lo, proporcionalmente aos dias de atraso.

12.3. serão admitidas, desde que devidamente justificadas, compensações financeiras e penalizações, por eventuais atrasos, e descontos, por eventuais antecipações de pagamentos.

12.4. O DER/DF pagará à contratada, pelos serviços efetivamente executados, os preços integrantes da proposta aprovada. Fica expressamente estabelecido que os preços incluem todos os custos diretos e indiretos para a execução dos serviços de acordo com as condições previstas neste Edital e demais documentos da licitação, constituindo assim sua única remuneração aos trabalhos contratados e executados.

12.5. Para liquidação, as faturas serão apresentadas devidamente acompanhadas:

I – Certidão Negativa de Débitos Relativos às Contribuições Previdenciárias e às de Terceiros, expedida pela Secretaria da Receita Federal do Brasil (Anexo XI da Portaria Conjunta PGFN/RFB nº 3, de 2.5.2007), observado o disposto no art. 4º do Decreto nº 6.106, de 30.4.2007;

II – Certificado de Regularidade do Fundo de Garantia por Tempo de Serviço – FGTS, fornecido pela CEF – Caixa Econômica Federal, devidamente atualizado (Lei n.º 8.036/90);

III – Prova de regularidade para com a Fazenda Federal mediante apresentação de Certidão Conjunta Negativa de Débitos relativos a Tributos Federais e à Dívida da União, expedida pela Procuradoria Geral da Fazenda Nacional – PGFN ou pela Secretaria da Receita Federal do Brasil, em plena validade;

IV – A empresa sediada, domiciliada ou com filial no Distrito Federal, deverá apresentar, também, prova de quitação com a Fazenda do Distrito Federal (Certidão de Regularidade com a Fazenda do Distrito Federal);

V – Certidão Negativa de Débitos Trabalhistas (CNDT), emitida pelo Tribunal Superior do Trabalho, nos termos da Lei 12.440/2011, em plena validade.

12.6. A contratada deverá provar, para fins do primeiro pagamento, a Anotação de Responsabilidade Técnica no CREA-DF, nos termos da Resolução n. 425, de 18.12.98, do CONFEA e apresentar comprovante de Cadastro Nacional de Obras junto à Receita Federal.

XIII - DO RECEBIMENTO DOS SERVICOS

13.1. Os serviços serão recebidos, após efetuada a limpeza total da área envolvida e formalmente comunicado ao DER/DF, o objeto do contrato será recebido por:

I - responsável por seu acompanhamento e fiscalização, mediante termo circunstanciado, assinado pelas partes em até 15 (quinze) dias da comunicação escrita da contratada, em caráter provisório;

II - servidor ou comissão, mediante termo circunstanciado, assinado entre as partes, em até 90 (noventa) dias, comprovada a adequação do objeto aos termos contratuais, em caráter definitivo.

III - até o recebimento definitivo, a obra ficará em estágio de observação para comprovação da qualidade, resistência, segurança e conformidade com os projetos, especificações e

dimensionamento e notadamente o que diz respeito a recomposição do meio ambiente (reurbanização).

13.2. O recebimento definitivo não exclui a responsabilidade civil pela segurança dos serviços, consoante Artigo 618 do Código Civil, nem a ética profissional pela perfeita execução do contrato.

13.3. A contratada entregará ao DER/DF, por ocasião da assinatura do Termo de Recebimento Definitivo, todos os documentos de legalização da obra, bem como o "AS BUILT" contendo eventuais modificações havidas no projeto básico, autorizadas pelo DER/DF, sendo em duas vias, meio físico ou digital.

XIV - DAS DISPOSIÇÕES GERAIS

14.1. Fazem parte integrante deste Edital, os seguintes documentos:

Anexo I – Declaração de Responsabilidade Técnica.

Anexo II – Carta Proposta de Preços.

Anexo III – Declaração que não emprega menor de dezoito anos.

Anexo IV – Declaração - Decreto nº 39.860, de 30 de maio de 2019.

Anexo V – Declaração - Lei Distrital nº 4.770/2012.

Anexo VI – Termo de Referência.

Anexo VII – Orçamento.

Anexo VIII – Cronograma Físico Financeiro.

Anexo IX – Minuta de Contrato.

14.2. A participação na licitação implica na integral e incondicional aceitação de todos os termos, cláusulas e condições deste Edital e seus Anexos.

14.3. O DER/DF reserva-se o direito de revogar ou anular a presente Tomada de Preços nas hipóteses previstas em lei, sem que caiba aos licitantes, direito a indenização ou reclamação de qualquer espécie.

14.4. Será exercida ampla fiscalização sobre os serviços contratados, por intermédio de Técnicos devidamente credenciados do DER/DF, devendo a contratada facilitar-lhes o acesso a qualquer dia e hora, fornecendo informações e esclarecimentos e acatando recomendações e restrições.

14.5. Reserva-se à Fiscalização do DER/DF o direito de exigir da contratada o afastamento de qualquer empregado que, a seu juízo, esteja embaraçando a execução dos trabalhos, bem como de qualquer equipamento que não esteja em condições de uso.

14.5.1. Quaisquer Responsáveis Técnicos integrantes da documentação capitulada em 3.4. somente poderão ser substituídos, para execução do contrato, por profissionais devidamente habilitados e detentores de acervos técnicos equivalentes.

14.5.2. A contratada deverá manter seus empregados devidamente identificados e protegidos com equipamentos de proteção individual, bem como observar todas as normas de higiene e segurança do trabalho.

14.6. A contratada assume integral responsabilidade pelo custeio dos trabalhos contratados, quer na parte de material, equipamento ou pessoal, quer nos encargos das Legislações Trabalhista, Previdenciária ou Fiscal, decorrentes da execução dos mesmos, bem como de indenização por danos que porventura venha causar ao DER/DF ou a terceiros.

14.6.1. Na vigência do contrato, a contratada deverá manter todas as condições que a incluíram no certame.

14.7. A contratada providenciará sinalização diuturna adequada para execução de obra, responsabilizando-se por acidentes de trânsito decorrentes de sua ineficácia.

14.8. É de responsabilidade da contratada a observância da Lei nº 1.107, de 13 de junho de 1.996, sujeitando-se a mesma às penalidades previstas no referido diploma legal, por seu descumprimento. O modelo padrão das placas será obtido na SUTEC/DER-DF.

14.9. Deverão ser atendidos os procedimentos contidos no Manual do Imposto de Renda Retido na Fonte, aprovado pela Portaria nº 247/2019, referente ao Decreto nº 36.583/2015, que dispõe sobre procedimentos de execução orçamentário-financeira relativas à retenção e recolhimento do imposto de renda incidente sobre rendimentos pagos pela administração pública direta, autárquica e fundacional do Distrito Federal.

14.10. Quando pertinente, deverão ser observadas as disposições contidas no Decreto Distrital nº 40.388, de 14 de janeiro de 2020, referente à Lei nº 6.112/2018 que trata do Programa de Integridade de Pessoas Jurídicas que firmem contratos com a Administração Pública.

14.11. Eventuais omissões do presente Edital serão resolvidas pela Comissão Julgadora Permanente, com base nas normas jurídicas específicas e sob a égide da Lei nº 8666/93.

14.12. O projeto básico da presente licitação, poderá ser examinado e adquirido na Diretoria Técnica do DER-DF, em conformidade, respectivamente, ao disposto no inciso I, § 2º do art. 7º, e no inciso IV do art. 40, ambos da Lei nº 8.666/93.

14.13. O resultado do julgamento da licitação será afixado no Quadro de Avisos da Gerência de Licitação da Diretoria de Materiais e Serviços, 1º andar do Edifício Sede do DER/DF, sala 102,

situado no SAM Bloco "C", pelo prazo de 05 (cinco) dias úteis, independentemente de sua publicação em órgão da imprensa oficial.

14.14. Os interessados que tiverem dúvidas, de caráter legal ou técnico, na interpretação dos termos deste Edital e seu(s) Anexo(s), poderão obter os esclarecimentos necessários por meio do telefone (61) 3111-5600, e-mail: dmase@der.df.gov.br, ou pessoalmente no endereço mencionado no item 14.13, no horário das 09:00 às 12:00 e das 14:00 às 17:00, de 2ª a 6ª feira.

14.15. CNPJ do DER-DF: 00.070.532.0001-03, Inscrição Estadual: 07.329.525/001-78.

14.16. O Edital ficará disponível no sítio <https://www.der.df.gov.br/licitacoes>.

14.17. Havendo irregularidade neste instrumento, entre em contato com a Ouvidoria de Combate à Corrupção, no telefone 0800-6449060.

Brasília, 20 de dezembro de 2021.
Silvia Maria Vieira Pala Alves
Diretora de Materiais e Serviços
Substituta

ANEXO I
DECLARAÇÃO DE RESPONSABILIDADE TÉCNICA

AO DEPARTAMENTO DE ESTRADAS DE RODAGEM DO DF - DER/DF.

REF: T.P. Nº - DER/DF

DECLARAMOS QUE O(S) ENGENHEIRO(S) ABAIXO RELACIONADO(S) SERÁ(ÃO) O(S) RESPONSÁVEL(EIS) TÉCNICO(S) PELA OBRA DISCRIMINADA NO OBJETO DA CONCORRÊNCIA EM REFERÊNCIA.

1. NOME: CREA Nº
ASSINATURA: DATA REGISTRO
ESPECIALIDADE:

2. NOME: CREA Nº
ASSINATURA: DATA REGISTRO
ESPECIALIDADE:

3. NOME: CREA Nº
ASSINATURA: DATA REGISTRO
ESPECIALIDADE:

4. NOME: CREA Nº
ASSINATURA: DATA REGISTRO
ESPECIALIDADE:

TODOS OS PROFISSIONAIS ACIMA RELACIONADOS DEVERÃO COMPROVAR VÍNCULO COM A EMPRESA ATRAVÉS DE CONTRATO DE PRESTAÇÃO DE SERVIÇO CELEBRADO DE ACORDO COM A LEGISLAÇÃO CIVIL, OU POR MEIO DE CÓPIA AUTENTICADA DA CTPS – CARTEIRA DE TRABALHO E PREVIDÊNCIA SOCIAL ACOMPANHADA DE CÓPIA DO REGISTRO DE EMPREGADOS, NO CASO DE EMPREGADO DA LICITANTE, OU POR MEIO DO CONTRATO SOCIAL DA EMPRESA OU CERTIDÃO DE PESSOA JURÍDICA DO CREA, PARA O SÓCIO OU PROPRIETÁRIO.

CARIMBO, NOME E ASSINATURA DO REPRESENTANTE LEGAL
LOCAL E DATA

ANEXO II
CARTA PROPOSTA DE PREÇOS

Ao Departamento de Estradas de Rodagem do DF – DER-DF

Objeto: (definir o objeto de acordo com o Edital)

Ref.: Tomada de Preços nº

Prezados senhores,

Apresentamos e submetemos à apreciação de Vossas Senhorias nossa proposta de preços relativa à licitação em epígrafe, assumindo inteira responsabilidade por quaisquer erros ou omissões que venham a ser verificados na sua preparação.

Declaramos concordar com os termos do Edital referente a esta licitação e que esta Empresa acatará integralmente qualquer decisão que venha a ser tomada pelo DER-DF quanto à qualificação apenas dos licitantes que haja atendido as condições estabelecidas e demonstrem integral possibilidade de executarem as obras previstas.

O nosso coeficiente multiplicador “K” é de -----,----- (__vírgula__) a ser aplicado sobre os preços unitários constantes dos orçamentos do Anexo VII do Edital, para materiais aplicados e serviços.

Para atender o disposto no artigo 1º do decreto 14.122 de 19 de agosto de 1992, o valor estimado do ISS compreendido no preço proposto é de R\$......(.....).

Declaramos que em nosso preço obtido com o coeficiente multiplicador “K” estão incluídos todos os custos diretos e indiretos para perfeita execução das obras, inclusive as despesas com materiais, mão-de-obra especializada ou não, eventual elaboração de desenhos e projetos, seguros em geral, equipamentos auxiliares, ferramentas, encargos da legislação social trabalhista, previdenciária, da infortúnica do trabalho e responsabilidade civil por quaisquer danos causados a terceiros ou dispêndios resultantes de impostos, taxas, regulamentos e posturas municipais, estaduais e federais, enfim, tudo o que for necessário para a execução total e completa das obras civis e das obras complementares, conforme projetos e especificações constantes do Edital, sem que nos caiba, em qualquer caso, direito regressivo em relação ao DER-DF.

Comprometemo-nos a executar eventuais serviços, bem como fornecimento de materiais, não constantes do Edital, mas inerentes à natureza dos serviços contratados. Estes serviços/materiais terão seus custos unitários determinados pelo uso obrigatório da Planilha de Preços e Serviços do

DER-DF. Para serviços não constantes da Planilha de Preços e Serviços do DER-DF, os custos unitários serão especificados e orçados pelo DER-DF e serão executados e pagos de acordo com o serviço/material efetivamente executado/fornecido, com aplicação do coeficiente K por nós proposto.

Declaramos que nos sujeitamos às condições do Edital e que temos pleno conhecimento do local das obras.

O prazo de execução total das obras é de ____ () dias corridos.

O prazo de validade desta proposta é de 60 (sessenta) dias corridos, contados a partir da data de abertura da licitação.

Acompanham a nossa proposta de preços os documentos previstos neste Edital, bem como todos os demais julgados oportunos para perfeita compreensão e avaliação da proposta.

Utilizaremos os equipamentos necessários à perfeita execução da obra e a equipe técnica/administrativa que forem necessários para a perfeita execução dos serviços, comprometendo-nos, desde já, a substituir ou aumentar a quantidade dos equipamentos e do pessoal, desde que assim o exija a fiscalização do DER-DF.

Na execução dos serviços observaremos rigorosamente as especificações das normas técnicas brasileiras ou qualquer outra norma que garanta a qualidade igual ou superior, bem como as recomendações e instruções da fiscalização do DER-DF, assumindo, desde já, a integral responsabilidade pela perfeita realização dos trabalhos, de conformidade com as normas mencionadas.

Registramos ainda, que o coeficiente multiplicador “K” apresentado por esta empresa, nesta licitação, contempla o pagamento de impostos de quaisquer natureza, com suas respectivas alíquotas definidas na legislação vigente, e o desconto apresentado sobre o valor orçado pelo DER-DF neste processo licitatório, incidirá sobre os demais itens de obras, materiais ou serviços constantes das planilhas do Anexo VII.

Atenciosamente,

Carimbo, nome e assinatura do responsável legal

ANEXO III
DECLARAÇÃO

REF.: (IDENTIFICAÇÃO DA LICITAÇÃO)

_____, inscrito no CNPJ nº _____, por intermédio de seu representante legal o(a) Sr(a) _____, portador(a) da Carteira de Identidade nº _____ e do CPF nº _____, DECLARA, para fins do disposto no inc. V do art. 27 da Lei nº 8.666 de 21 de junho de 1993, acrescido pela Lei nº 9.854, de 27 de outubro de 1999, que não emprega menor de dezoito anos em trabalho noturno, perigoso ou insalubre e não emprega menor de dezesseis anos.

Ressalva: emprega menor, a partir de catorze anos, na condição de aprendiz ().

(data)

(representante legal)

Observação: em caso afirmativo, assinalar a ressalva acima.

ANEXO IV

DECLARAÇÃO PARA OS FINS DO DECRETO Nº 39.860, DE 30 DE MAIO DE 2019

ÓRGÃO/ENTIDADE
PROCESSO
MODALIDADE DE LICITAÇÃO
NÚMERO DA LICITAÇÃO
L I C I T A N T E
CNPJ/CPF
INSCRIÇÃO ESTADUAL/DISTRITAL
REPRESENTANTE LEGAL
CPF

A pessoa física ou jurídica acima identificada, por intermédio de seu representante legal, declara que não incorre nas vedações previstas no art. 9º da Lei nº 8.666, de 21 de junho de 1993, e no art. 1º do Decreto nº 39.860, de 30 de maio de 2019. Essa declaração é a expressão da verdade, sob as penas da lei.

Brasília, _____ de _____ de _____

Assinatura

ANEXO V

Declaro de que atendo aos requisitos previstos no artigo 2º da Lei Distrital nº 4.770, de 22 de fevereiro de 2012.

Representante Legal

ANEXO VI



TERMO DE REFERÊNCIA PARA CONSTRUÇÃO
DE CONTENÇÕES DE TALUDES E CANAL DA PONTE
SOBRE O RIO MELCHIOR.

Rodovia: VC-311

TRECHO:

DF-180 a VC-311

Ponte sobre o Rio Melchior

OUTUBRO de 2021

Quadro Resumo dos Serviços	
Serviço	Elaboração de Projeto Executivo de Contenção e Execução de Contenção de Taludes e Canal da Ponte sobre o Rio Melchior.
Rodovia	VC-311
Local	Trecho entre a DF-180 E VC-311, Ponte sobre o Rio Melchior
Serviços a Serem Executados	<ul style="list-style-type: none"> • Projeto Executivo das Contenções de talude e do canal • Construção de Cortinas de Contenção em concreto armado e Contenções em Gabião do tipo caixa e do tipo saco.
Prazo de Execução	90 (noventa) dias consecutivos
Valor total dos serviços	R\$ 2.637.786,67 (Dois milhões, seiscentos e trinta e sete mil, setecentos e oitenta e seis reais e sessenta e sete centavos).

SUMÁRIO

1	INTRODUÇÃO	31
2	ELEMENTOS TÉCNICOS	31
2.1	CORTINA DE CONTENÇÃO	31
2.2	CONTENÇÃO EM GABIÃO	32
3	ESPECIFICAÇÕES	32
3.1	SONDAGENS	36
3.2	PROJETO EXECUTIVO	37
3.3	CUIDADOS AMBIENTAIS	43
3.3.1	CANTEIRO DE OBRAS	44
3.3.2	DESMATAMENTO, LIMPEZA E CAMINHO DE SERVIÇO	44
3.4	SERVIÇOS DE TERRAPLANAGEM	45
3.4.1	REMOÇÃO E ESTOCAGEM DO SOLO ORGÂNICO	45
3.4.2	ATERROS	45
3.4.3	CAIXAS DE EMPRÉSTIMO/BOTA-ESPERA	46
3.5	EXCUÇÃO DAS CONTENÇÕES	46
3.5.1	FUNDAÇÃO DOS MUROS DE CONTENÇÃO	46
3.5.2	CONCRETO	47
3.5.3	FORMAS E ESCORAMENTOS	49
3.5.4	ARMADURAS	49
3.6	GRAMPEAMENTO DO SOLO	50
3.7	GABIÕES	50
3.8	DRENAGEM	51
3.8.1	DESCIDAS D'ÁGUA EM TALUDES	52
3.8.2	CANALETAS DE CONCRETO	53
3.9	AS BUILT	54
4	DISPOSIÇÕES GERAIS	55
4.1	RESPONSABILIDADES DA CONTRATADA	57

4.2	SEGURANÇA DO TRÁFEGO DURANTE A OBRA	59
4.3	EQUIPE TÉCNICA/MÃO DE OBRA.....	59
4.4	CRITÉRIOS DE MEDIÇÃO E PAGAMENTO.....	59
4.5	ORÇAMENTO.....	60
4.6	PRAZO PARA A EXECUÇÃO DOS SERVIÇOS	60
4.7	CONSIDERAÇÕES FINAIS	60

1. INTRODUÇÃO

O presente documento tem por objeto a contratação do **PROJETO EXECUTIVO** e execução da **CONTENÇÃO DE TALUDES E CANAL** da ponte na rodovia vicinal VC-311 sobre o Rio Melchior através de procedimentos, critérios e padrões a serem adotados, como mínimos recomendáveis para o Departamento de Estradas de Rodagem do Distrito Federal – DER/DF, em Ponte pertencente ao Sistema Rodoviário do Distrito Federal.

Entende-se como **PROJETO EXECUTIVO** o conjunto de estudos e projetos que serão desenvolvidos com o objetivo de detalhar todos os procedimentos técnicos necessários a execução da ponte supracitadas.

A execução da **CONTENÇÃO** está em concordância com o projeto objeto do processo SEI 00113-00011156/2019-76.

2. ELEMENTOS TÉCNICOS

CORTINA DE CONTENÇÃO

Serão construídas cortinas de contenção no trecho abaixo da OAE em ambos os lados, totalizando dois trechos de 4 metros de comprimento e .



Figura 1 – Seção transversal da cortina de contenção com drenos horizontais.

CONTENÇÃO EM GABIÃO

Serão executados quatro trechos de contenção em gabião do tipo saco ou caixa ao longo das saias dos taludes de encontro com o Rio Melchior. Serão três trechos de 16 metros e um trecho com 20 metros, todos com contenções verticais em gabião do tipo caixa PVC e em sua base gabiões do tipo saco resistentes à abrasão.

No trecho central da calha do Rio Melchior, abaixo da ponte existente, será executado um gabião do tipo caixa com altura de 0,5m e com lastro de concreto de 0,1m de espessura.

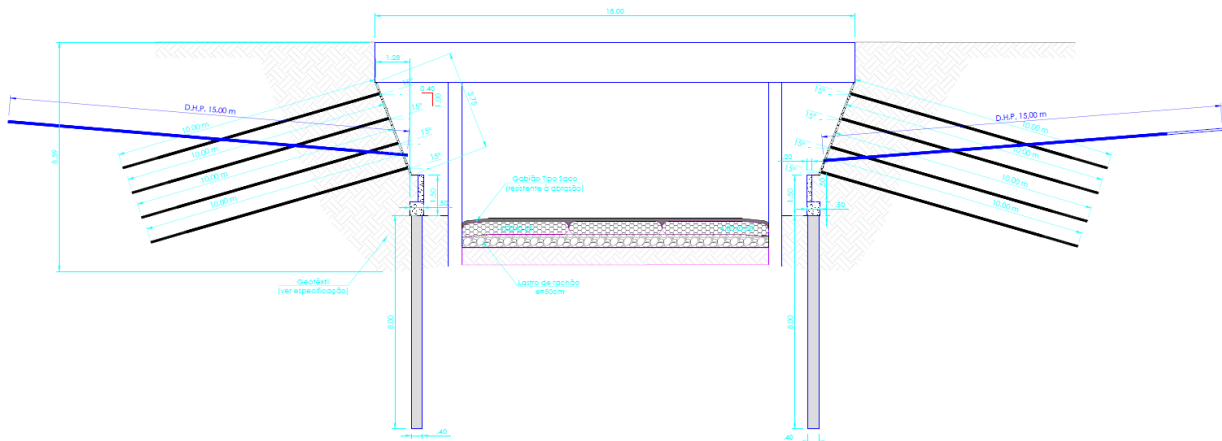

Figura 2 – Seção do trecho da contenção em gabião

Todos os trechos de contenção contarão com aterro e reconformação dos taludes com material de boa qualidade, acrescentados de drenos horizontais profundos do tipo DHP com comprimento de 15 metros (conforme apresentado nos taludes laterais dos aterros na figura 01).

2.1. CORTINA DE CONTENÇÃO

Serão construídas cortinas de contenção no trecho abaixo da OAE em ambos os lados, totalizando dois trechos de 4 metros de comprimento e,

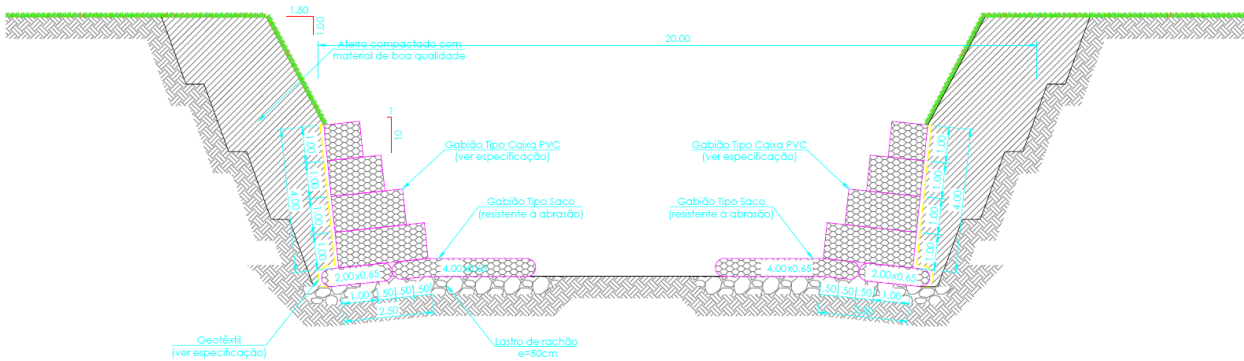

Figura 1 – Seção transversal da cortina de contenção com drenos horizontais

2.1. CONTENÇÃO EM GABIÃO

Serão executados quatro trechos de contenção em gabião do tipo saco ou caixa ao longo das saias dos taludes de encontro com o Rio Melchior. Serão três trechos de 16 metros e um trecho com

20 metros, todos com contenções verticais em gabião do tipo caixa PVC e em sua base gabiões do tipo saco resistentes à abrasão.

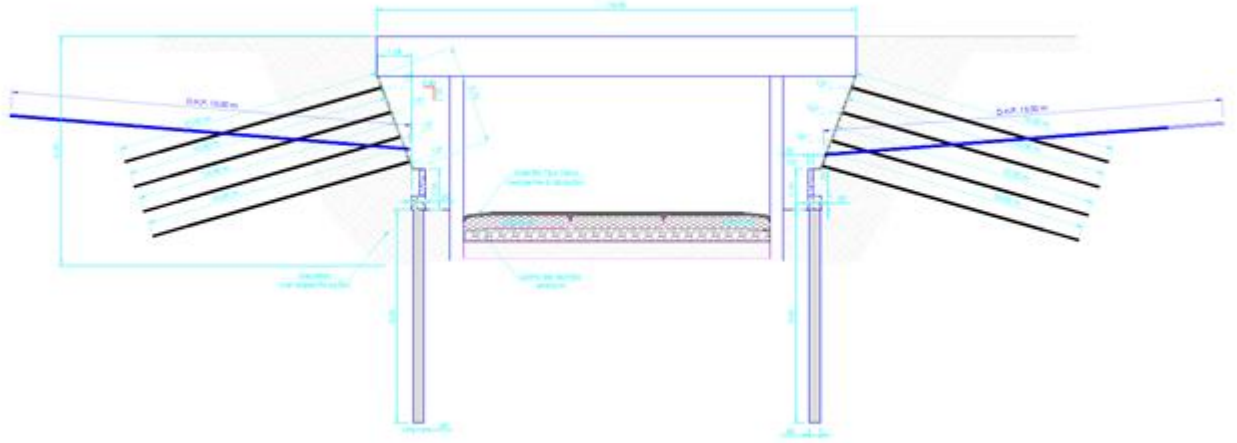
No trecho central da calha do Rio Melchior, abaixo da ponte existente, será executado um gabião do tipo caixa com altura de 0,5m e com lastro de concreto de 0,1m de espessura.



Figura 2 – Seção do trecho da contenção em gabião

Todos os trechos de contenção contarão com aterro e reconformação dos taludes com material de boa qualidade, acrescentados de drenos horizontais profundos do tipo DHP com comprimento de 15 metros (conforme apresentado nos taludes laterais dos aterros na figura 01).

3 . ESPECIFICAÇÕES

Os serviços deverão ser executados de acordo com o projeto executivo a ser desenvolvido pela CONTRATADA e apresentado ao DER/DF, baseado nos projetos básicos e demais documentos técnicos fornecidos pelo DER/DF no tocante a execução da construção desta O.A.E., e em especial dos documentos produzidos pelo Processo SEI/GDF 00113-00011156/2019-76.

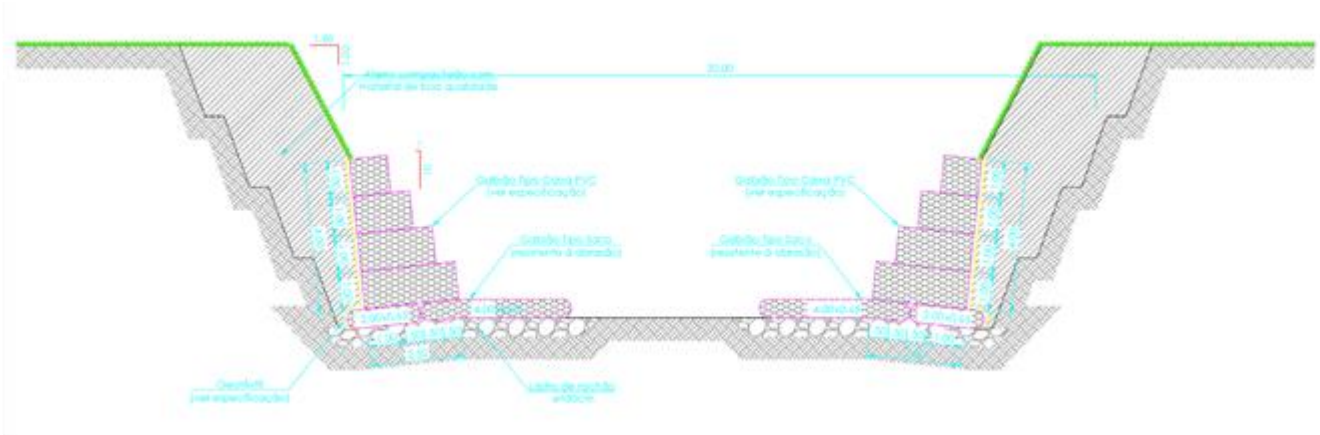
Os trabalhos a serem executados deverão obedecer rigorosamente:

- a) As normas e especificações constantes deste Anexo;
- b) As normas da Associação Brasileira de Normas Técnicas (ABNT), dentre elas as normas:
 - NBR 5008:2015 – Bobinas e chapas grossas laminadas a quente de aço de baixa liga e alta resistência, resistentes à corrosão atmosférica, para uso estrutural – Requisitos;
 - NBR 16697:2018 – Cimento Portland Comum;
 - NBR 5739:2018 – Ensaio de compressão de corpos de prova cilíndricos;
 - NBR 5921:2015 - Bobinas e chapas grossas laminadas a quente de aço de baixa liga e alta resistência, resistentes à corrosão atmosférica, para uso estrutural – Requisitos e ensaios;
 - NBR 6123:2:2013 – Forças devidas ao vento em edificações;

- NBR 6118:2014 - Projeto de estruturas de concreto – Procedimento;
- NBR 6349:2008 – Barras, cordoalhas e fios de aço para armaduras de protensão – Ensaio de tração;
- NBR 7187:2003 – Projeto de pontes de concreto armado e de concreto protendido;
- NBR 7188:2013 – Carga móvel rodoviária e de pedestres em pontes, viadutos, passarelas e outras estruturas;
- NBR 7191:1982 - Execução de desenhos para obras de concreto simples ou concreto armado;
- NBR 7211:2009 – Agregados para concreto – Especificação;
- NBR 7480:2007 - - Aço destinado a armaduras para estruturas de concreto armado – Especificação;
- NBR 7481:1990 - Tela de aço soldada – Armadura para concreto;
- NBR 7482:2008 – Fios de aço para estruturas de concreto protendido – Especificação;
- NBR 7483:2008 - Cordoalhas de aço para estruturas de concreto protendido – Especificação;
- NBR 7484:2009 - Barras, cordoalhas e fios de aço destinados a armaduras de protensão – Método de ensaio de relaxação isotérmica;
- NBR 7680-1:2015 - Concreto – Extração, preparo, ensaio e análise de testemunhos de estruturas de concreto - Resistência à compressão axial;
- NBR 7680-2:2015 - Concreto – Extração, preparo, ensaio e análise de testemunhos de estruturas de concreto - Resistência à tração na flexão;
- NBR 7681 - 1:2013 – Calda de cimento para injeção - Requisitos;
- NBR 7681 – 2:2013 - Calda de cimento para injeção – Determinação do índice de fluidez e da vida útil – Método de ensaio;
- NBR 7681 – 3:2013 – Determinação dos índices de exsudação e expansão;
- NBR 7681 – 4:2013 – Determinação da resistência à compressão – Método de ensaio;
- NBR 8953:2015 – Concreto para fins estruturais – Classificação pela massa específica, por grupos de resistência e consistência;
- NBR 9062:2017 – Projeto e execução de estruturas de concreto pré-moldado;

- NBR 9607:2012 – Prova de carga em estruturas de concreto armado e protendido – Procedimento;
- NBR 19783:2015 – Aparelhos de apoio de elastômero fretado – Especificação e métodos de ensaio;
- NBR 10839:1989 – Execução de obras de arte especiais em concreto armado e protendido – Procedimento;
- NBR 10908:2008 – Aditivos para argamassa e concreto - Ensaio de caracterização;
- NBR 11768:2011 – Aditivos químicos para concreto de cimento Portland- Requisitos;
- NBR 12317:1992 – Verificação de desempenho de aditivos para concreto – Procedimento;
- NBR 12655:2015 – Concreto de cimento Portland – Preparo, controle, recebimento e aceitação – Procedimento;
- NBR 14432:2001 - Exigências de resistência ao fogo de elementos construtivos de edificações – Procedimento;
- NBR14762:2010 – Dimensionamento de estruturas de aço constituídas por perfis formado a frio;
- NBR 14931:2004 – Execução de estruturas de concreto – Procedimento;
- ASTM C157/C157M:2017 - Standard Test Method for Length Change of Hardened Hydraulic-Cement Mortar and Concrete.

De igual modo, a CONTRATADA deverá observar no que for aplicável:

- As normas internacionais consagradas editadas pela ASTM - American Society for Testing and Materials - e pela DIN - Deutsches Institut für Normung;
- As disposições legais do Governo do Distrito Federal;
- Os regulamentos das empresas concessionárias;
- As prescrições e recomendações dos fabricantes;

Os casos não abordados serão definidos pela FISCALIZAÇÃO de maneira a manter o padrão de qualidade previsto para os serviços.

3.1. SONDAGENS

Deverá ser elaborado e executado pela CONTRATADA um programa de sondagem para reconhecimento do subsolo e deverão ser realizados furos de sondagem nos pontos de apoio dos blocos da cortina de contenção da estrutura até o horizonte de influência das tensões da obra.

Entende-se por horizonte de influência de tensões da obra, a região do maciço da fundação, até onde as tensões induzidas pelo carregamento da obra são desprezíveis no que diz respeito à resistência e deformabilidade do maciço (normalmente até cerca de 5% das tensões máximas aplicadas).

A apresentação destes deverá ser acompanhada de um laudo com a indicação do tipo de fundação mais adequado, do boletim de sondagem e dos perfis longitudinal e transversal apresentados em escala.

Os ensaios deverão ser executados de acordo com as especificações ABNT NBR 6484:2001 e da ABNT NBR 8036:1983. As sondagens SPT serão medidas e pagas pelo preço unitário proposto, por metro linear executado (m), após a entrega do laudo, boletim e perfis acima citados

3.2. PROJETO EXECUTIVO

A solução para as fundações fica condicionada aos dados obtidos através das sondagens e do reconhecimento do subsolo e das indicações do respectivo laudo. O projeto de fundações deverá seguir as normas da ABNT, em especial a NBR 6122:2010, devendo conter:

a) Planta de locação dos diversos elementos da fundação, com todas as suas medidas geométricas e cotas de bases em relação ao mesmo RN utilizado pelo levantamento topográfico, evitando-se assim execuções errôneas de implantação, devendo constar nas pranchas os esforços resultantes nas fundações, compostos a partir das cargas de serviço, cargas acidentais, variação de pressões eventuais como aterro, reaterros, escavações e variações de nível d'água, etc.

b) Cortes longitudinais e transversais de todos os elementos, mostrando os detalhes construtivos e geométricos de cada um deles com a respectiva armadura e quadro e ferros;

c) Detalhes específicos de cada elemento das fundações projetadas contendo a resistência do concreto utilizado e a resistência do terreno respeitado o tipo de fundação adotado.

d) Projetar e especificar o rebaixamento do lençol freático ou corta rio quando se fizer necessário;

e) Projetar e especificar as contenções e os escoramentos especiais, temporários ou definitivos para a realização e implantação da obra se for o caso;

f) Definir os taludes das escavações a céu aberto conforme prescrito na ABNT NBR 9061:1985 e ABNT NBR 11682:2009, incluindo o cálculo de estabilidade dos mesmos, se for o caso;

g) Elaborar as especificações e procedimentos relativos aos serviços de reaterros nas áreas em torno das estruturas;

h) Apresentar a Capacidade de Carga do Tipo de Fundação utilizada, indicando o Método (geotécnico) adotado bem como o detalhamento estrutural das mesmas, comprovadas na memória de cálculo elaborada em relação às cargas e esforços adotados. No caso da utilização de programas computacionais, os mesmos deverão ser indicados. Tabelas e Gráficos consultados para o dimensionamento deverão fazer parte da documentação elaborada.

i) Apresentar a Memória de cálculo com o respectivo desenvolvimento dos passos até o detalhamento final, com as considerações, normas e procedimentos visando o dimensionamento e detalhamento das peças projetadas.

O projeto da estrutura de concreto armado deverá conter no mínimo:

- 1) Memória de cálculo;
- 2) Memorial descritivo e justificativo;
- 3) Normas utilizadas;
- 4) Topologia da estrutura;
- 5) Modelos de cálculo;
- 6) Hipóteses de carregamento;
- 7) “Software”, se utilizado;
- 8) Envoltórias de esforços e de deslocamentos;
- 9) Dimensionamentos;
- 10) Disposições construtivas;
- 11) Valores adotados.
- 12) Plantas contendo:
 - Locação;
 - Sequência e Método Construtivo;
 - Formas (Vistas, Cortes e detalhes);
 - Armações (detalhamento do concreto armado);
 - Levantamento de material com resumo de quantidades (área de forma, descrição e peso da armação e volume de concreto);
 - Levantamento de material com resumo de quantidades (descrição e peso das peças estruturais metálicas e peso total de aço, ligações e soldas);

- Especificações dos Materiais;
- Planos de Concretagem.

14) Drenagem;

15) Planilha de quantidades.

Obs.: Deverão ser seguidos padrões de escala, na apresentação das plantas sendo recomendado os seguintes:

- 1:500 – Locação;
- 1:100 – Perfis e vistas totais;
- 1:50 – Projeto estrutural de concreto e montagem de formas;
- 1:20 e/ou 1:10 – Detalhes.

Se durante a execução dos trabalhos as condições encontradas apresentarem adversidades em relação às anomalias detectadas, poderão ocorrer adequações ao projeto básico, relacionados a novos reparos, porém mantendo-se a metodologia elaborada e constante no projeto básico do Processo SEI/GDF 00113-00011156/2019-76.

O projeto executivo deverá definir as etapas e a ordem de execução dos serviços de construção, de modo a serem as mais objetivas e menos dispendiosas possíveis.

O projeto executivo será desenvolvido pela CONTRATADA e deverá ser submetido à análise prévia da SUTEC/DER-DF, encaminhada pela FISCALIZAÇÃO do DER-DF, antes do início da obra, estando sujeito desta forma a alterações, ficando os custos decorrentes destas a cargo da CONTRATADA, não sendo permitida a execução de qualquer etapa da obra, antes da apresentação do plano de execução e das considerações e aprovação do DER-DF (FISCALIZAÇÃO), sob pena de refazimentos/demolições a expensas da CONTRATADA.

Todos os detalhamentos do projeto executivo das estruturas de concreto armado deverão conter:

- Memória de cálculo;
- Memorial descritivo e justificativo;
- Normas utilizadas;
- Topologia da estrutura;
- Análise de comportamento estrutural das estruturas existentes e readequadas;

- Modelos de cálculo;
- Hipóteses de carregamento;
- “Software”, se utilizado;
- Envoltórias de esforços e de deslocamentos;
- Dimensionamentos;
- Fundações, incluindo a indicação das cargas;
- Sequências e Métodos construtivos;
- Formas (Vistas, Cortes e detalhes);
- Armações (detalhamento) a serem colocadas e/ou substituídas;
- Levantamentos de materiais com resumo de quantidades (áreas de formas, descrição e pesos da armação e volumes de concreto);
- Levantamentos de materiais com resumo de quantidades (descrição e peso das peças estruturais e peso total de aço);
- Especificações de Materiais e Procedimentos utilizados;
- Planos de Concretagem e Montagem da estrutura.

No desenvolvimento do projeto executivo as dimensões das peças constantes no projeto básico deverão ser revisadas e aferidas, e havendo discordâncias, deverão ser devidamente ajustadas e informadas em relatório a serem incluídos na memória de cálculo, cabendo desta forma o redimensionamento, bem como as justificativas, motivação e/ou impedimento para isto.

Fica vetado à CONTRATADA o atendimento a qualquer solicitação de modificação do projeto, durante a execução da obra proveniente de pessoas não autorizadas pela FISCALIZAÇÃO do DER-DF ou seu corpo técnico – SUTEC/DER-DF.

Após a assinatura do Contrato, toda e qualquer sugestão da CONTRATADA visando modificar o projeto, especificações de materiais, quantidades ou substituição de serviços deverá ser encaminhada à FISCALIZAÇÃO por Carta emitida em 02 (duas) vias, ao mesmo tempo em que deverá fornecer:

- a) Justificativa técnica e comercial das alterações propostas;
- b) Documentos comprovando a impossibilidade do fornecimento do material especificado por parte do fabricante; se for o caso;

c) Composição de custos dos serviços novos, nos termos previstos em Edital;

d) Coleta de preços de insumo não previsto na planilha contratual, apresentando propostas de três fornecedores;

e) Documentos de análise técnica dos materiais por entidades reconhecidas no mercado, quando solicitado pela FISCALIZAÇÃO.

Recomenda-se à empresa PROPONENTE visitar o local da obra, do objeto a ser contratado, a fim de verificar todos os seus aspectos quantitativos e qualitativos, bem como as condições necessárias para sua execução, tais como, características de acesso, condições do terreno, estocagem de equipamentos, aplicação da metodologia, realização dos serviços, ferramentas necessárias, entre outros.

Todos os custos associados às mencionadas visitas serão arcados integralmente pela própria PROPONENTE.

Tendo em vista a faculdade da realização da vistoria/visita, a PROPONENTE não poderá alegar o desconhecimento das condições e grau de dificuldades existentes para a realização dos serviços, como justificativa para se eximir das obrigações assumidas, ou em favor de eventuais pretensões de acréscimos de preços, em decorrência da execução do objeto a ser contratado.

Antes da data de apresentação da proposta para a execução da obra a PROPONENTE deverá:

a) Fazer minucioso estudo, verificando a compatibilização de informações, comparando os desenhos dos projetos arquitetônicos, dos projetos complementares, das especificações, das planilhas estimativas, dos projetos básicos e relatórios elaborados para esta contratação e os demais componentes integrantes da documentação técnica para a execução da obra, que compõem o Projeto Básico constante no Processo SEI/GDF 00113-00008463/2019-70, de acordo com o estabelecido no Art. 7º da Lei 8.666/93.

b) Após verificação preliminar em consideração aos quantitativos ou tipologia dos serviços, e havendo dúvidas ou discrepâncias encontradas pelo interessado, o mesmo deverá ingressar com comunicação por escrito à Gerência de Licitação – GELIC/DMASE/SUAFIN/DER/DF, conforme prazo estabelecido em Edital, apontando as dúvidas e/ou irregularidades que tenha observado, inclusive sobre quaisquer transgressões às legislações e normas vigentes, de forma a serem sanados os erros, omissões ou discrepâncias que possam trazer embaraços ao perfeito desenvolvimento da obra.

c) A Proponente deverá apresentar a Declaração de Conhecimento, de acordo com o modelo do ANEXO I, assinada por representante legal da empresa com conhecimento técnico, expressando ciência das condições a que se referem os itens anteriores.

d) A Proponente também deverá apresentar a DECLARAÇÃO DE CAPACIDADE TÉCNICO-OPERACIONAL E INDICAÇÃO DE RESPONSÁVEL TÉCNICO assinada por representante legal da empresa e pelo R.T. - Responsável Técnico da Empresa, informando que possui suporte técnico/administrativo, aparelhamento, instalações e condições adequadas, pessoal qualificado e treinado, visando a execução dos serviços objeto desta contratação, conforme modelo do ANEXO II deste Termo de Referência.

e) Para efeito de elaboração de orçamento pela PROPONENTE, os serviços à executar e respectivos quantitativos, deverão ser aqueles considerados nas Planilhas Orçamentárias Estimativas em anexo neste Termo.

Eventuais divergências detectadas pela PROPONENTE nas Planilhas Orçamentárias Estimativas fornecidas pelo DER/DF deverão ser comunicadas a este Departamento imediatamente, sob pena de não atendimento no futuro no desenvolvimento da obra.

Após a assinatura do Contrato, ficará pressuposta a concordância tácita da CONTRATADA com todos os documentos anexos ao Edital, não cabendo quaisquer alegações posteriores sobre divergências entre os mesmos e nem de desconhecimento ou omissões nas Planilhas Orçamentárias Estimativas fornecidas pelo DER/DF.

Para efeito de interpretação de divergências entre os documentos técnicos, fica estabelecido que:

- Em caso de divergências entre as Planilhas Estimativas fornecidas pelo DER/DF e o Memorial Descritivo, prevalecerá este último;
- Em caso de divergências entre os desenhos de detalhes e o projeto prevalecerão sempre os primeiros;
- Em caso de divergências entre os desenhos dos projetos e o Memorial Descritivo, prevalecerá sempre este último;
- Em caso de divergências entre as cotas dos desenhos e suas dimensões medidas em escala, a FISCALIZAÇÃO, sob consulta prévia, definirá as dimensões corretas;
- Em caso de divergências entre os desenhos de escalas diferentes e datas diferentes, prevalecerão sempre os de maior escala e os mais recentes;

- Em caso de divergências entre os Cadernos de Especificações e as Normas da ABNT (Associação Brasileira de Normas Técnicas), prevalecerão sempre estas últimas.
- Em caso de dúvidas quanto à interpretação de quaisquer desenhos e das prescrições contidas nos Cadernos de Especificações, será consultada a FISCALIZAÇÃO e os autores dos projetos.
- Em caso de divergência entre o arquivo digital e o respectivo documento impresso e anexado ao processo, prevalecerá o último.
- Em caso de divergência entre o custo unitário do serviço apresentado na planilha orçamentária contratual e o da respectiva composição de custo unitário, prevalecerá o último.

Todos os projetos quando da sua apresentação, deverão ser acompanhados de suas respectivas MEMÓRIAS DE CÁLCULO, com citação das normas e especificações utilizadas, memorial descritivo e justificativo, desenhos, modelos de cálculo, “software” utilizado, envoltórias, disposições construtivas e demais parâmetros relevantes e coeficientes adotados para realização das intervenções.

Vale ressaltar que a avaliação por parte do DER desses projetos e planos, não eximirá a CONTRATADA de sua plena responsabilidade com relação a todos os aspectos envolvidos no projeto e execução destes serviços.

Todos os projetos deverão ser entregues em papel comum de gramatura 90 g/m², em tamanho, números e formatos que atendam a demanda da obra no campo e que proporcionem a sua compreensão. Os projetos também deverão ser entregues em meio digital, no formato e extensão DGN nativo do MicroStation ou PowerCivil, com padrões e parametrizações adotadas pelo DER-DF, e que serão fornecidos à CONTRATADA após a assinatura do Contrato e Ordem de Serviço.

As memórias de cálculo apresentadas deverão descrever as características gerais da obra e justificar as soluções desenvolvidas. As verificações e pré-dimensionamentos deverão ser efetuados em número de seções e apresentados sucintamente, em números e quantidades suficientemente para se avaliar a eficiência do projeto estrutural proposto para cada uma das alternativas.

3.2. CUIDADOS AMBIENTAIS

Para cumprir as exigências do Órgão licenciador e fiscalizador do meio ambiente no Distrito Federal, tendo em vista os potenciais impactos ambientais desencadeados durante a obra, deverão ser adotadas pela CONTRATADA, as medidas a seguir:

3.3.1. CANTEIRO DE OBRAS

- Instalação

O canteiro de obras não poderá situar-se próximo às nascentes de cursos d'água;

Tomar medidas de segurança contra o derramamento de óleo combustível e lubrificante e na disposição adequada do lixo e do esgoto sanitário, de modo a não poluir o lençol freático;

Manter úmidas as superfícies sujeitas à poeira levantada pelo tráfego;

O solo orgânico, (camada superficial que contém matéria orgânica, nutrientes minerais e micro-organismos) raspado das áreas a serem utilizadas, deverá ser acumulado em área não sujeita a erosão e reespalhado após a desmobilização do canteiro;

- **Desmobilização**

Executar a limpeza total do canteiro/pátio após a conclusão das obras, particularmente das áreas usadas para estoque de agregados e de asfalto e recolher os tanques de materiais betuminosos, tambores e outros materiais inservíveis e dispô-los em locais aprovados pelo DER-DF e pelo Órgão Ambiental.

Os materiais resultantes da desmobilização do canteiro de obras, que ainda conservarem suas propriedades construtivas, a critério da FISCALIZAÇÃO do DER-DF, deverão ser encaminhados para o 3º Distrito Rodoviário, pela CONTRATADA;

Recuperar o uso original das áreas utilizadas para pátio de máquinas ou instalações ao término das obras.

3.3.2. DESMATAMENTO, LIMPEZA E CAMINHO DE SERVIÇO

Para os serviços de desmatamento, limpeza do terreno e abertura de caminho de serviço, as diretrizes mínimas são:

- Limitar o desmatamento e a limpeza ao mínimo necessário às operações de construção e segurança do tráfego;
- Efetuar a remoção ou uso controlado dos restos vegetais da operação de desmatamento;
- Utilizar o solo orgânico removido do local da obra como reserva para recuperação das áreas exploradas para a construção;
- Implantar os caminhos de serviço e desvios (se necessário), preferencialmente, dentro da faixa de domínio;
- Efetuar a recuperação da vegetação nas áreas desmatadas para implantação dos caminhos de serviço e desvios;

- Demolir as obras provisórias, desimpedindo o escoamento nos talwegues e evitando a formação de caminhos preferenciais para a água.

3.4. SERVIÇOS DE TERRAPLANAGEM

3.4.1. REMOÇÃO E ESTOCAGEM DO SOLO ORGÂNICO

Compreende a retirada da camada superficial de solo, que contém matéria orgânica, nutrientes minerais e micro-organismos, presente nas áreas destinadas a implantação das contenções e empréstimos. Este material, juntamente com os restos da vegetação (folhas, capim e pequenos galhos), deverá ser espalhado nos locais de solo exposto, dentro da faixa de domínio da DF-001, na recuperação de caixas de empréstimo e/ou espalhados no fundo das bacias de infiltração/detenção.

Os procedimentos gerais para esses serviços deverão obedecer à especificação DNIT 104/2009- ES.

O serviço será medido pela área executada (m²). O transporte de material excedente será pago à parte.

3.4.2. ATERROS

Os aterros serão construídos de acordo com a especificação DNIT 108/2009-ES. O material será obtido de cortes e/ou áreas de interesse para movimentação de solo (escavação para reconformação dos taludes), conforme indicado em projeto, e compactado com grau mínimo de 100% do método DNIT 164/2013 ME (energia normal), sendo as últimas duas camadas, com espessura de 20 cm cada, compactadas com grau mínimo de 100% do método DNIT 164/2013 ME (energia intermediária).

Nos aterros com altura de até 0,30 m, serão executados serviços de escavação do subleito e posterior enchimento com material selecionado de modo a se obter no mínimo duas camadas com espessuras de 20 cm cada e grau de compactação não inferior a 100% do método DNIT 164/2013 ME (energia intermediária).

Em relação à verificação da umidade da referida camada, o teor de umidade presente na mesma, poderá apresentar desvio de umidade de $\pm 3,0\%$, em relação à umidade ótima obtida de compactação. Em hipótese alguma, será aceito para fins de liberação de camada a utilização do Umidímetro SPEEDY, devendo ser realizado, em substituição, o Ensaio de Umidade pelo Método Expedito da Frigideira e/ou Método da Estufa. Caso haja a intenção de utilizar outro método de ensaio, este deve ser apresentado à GETEC/DITEC para emissão de análise e parecer.

As caixas de empréstimo/bota-espera deverão ser localizadas, preferencialmente, dentro da faixa de domínio ao longo da rodovia, ou em locais específicos definidos em projeto e obedecer à especificação DNIT 107/2009-ES, bem como no que se refere à sua recuperação ambiental.

Os taludes de aterro deverão ser revegetados com grama batatais em sementes.

O serviço de compactação será medido em volume (m^3), considerando a seção geométrica compactada.

3.4.3. CAIXAS DE EMPRÉSTIMO/BOTA-ESPERA

A execução das caixas de empréstimo/bota-espera deverá obedecer à Especificação DNIT 107/2009-ES e ao que se referem aos cuidados ambientais.

Obs. No caso do presente projeto, foi utilizada para a composição das distâncias médias de transporte os cortes existentes na própria obra (escavação da Trincheira). A qualquer momento, durante a obra de implantação de viaduto, a FISCALIZAÇÃO poderá indicar locais de empréstimos mais próximas, reduzindo, dessa maneira, o custo com o transporte deste material.

A medição será efetuada no corpo do aterro (m^3).

3.5. EXECUÇÃO DAS CONTENÇÕES

As contenções ao longo das margens do Rio Melchior serão executadas em gabiões ou muros de contenção de concreto armado.

3.5.1. FUNDAÇÃO DOS MUROS DE CONTENÇÃO

Na realização das fundações em concreto armado deverá satisfazer as normas da ABNT referentes a todos os assuntos pertinentes.

Os blocos e as estacas da fundação devem ser executados conforme projeto executivo de fundação desenvolvido pela CONTRATADA, com concreto de alto desempenho, usinado com resistência mínima de compressão de $f_{ck} = 25\text{MPa}$ para estaca.

3.5.1.1. ESTACA-RAÍZ

Trata-se de estacas “moldadas in-loco”, para servirem como fundações profundas, executada por meio de perfuração rotativa no trecho em solo, revestida totalmente neste trecho através do tubo metálico, que assegura a estabilidade das paredes durante a perfuração. No trecho em rocha, normalmente há a redução do diâmetro de perfuração, sendo a perfuração feita a roto percussão. A armadura neste tipo de fundação profunda é inserida após a conclusão da perfuração com revestimento total do furo. As estacas em questão deverão possuir diâmetro de 400 nominal de (quarenta) cm.

A **CONTRATADA** deve prever a utilização dos seguintes materiais:

- concreto deve ser bombeável, com $f_{ck} \geq 25$ MPa e slump test $\geq 22 + 2$ cm e fator água/cimento entre 0,53 e 0,56, com consumo mínimo de cimento de 350kg/m³;
- o tempo de pega do cimento deve ser superior a 3 horas. O agregado máximo a utilizar é o pedrisco, não se permitindo o emprego de pó de pedra;
- aço estrutural tipo CA-50 ou CA-25, conforme especificado no projeto.
- **A CONTRATADA** deve prever a utilização dos seguintes equipamentos:
- máquina perfuratriz contínua;
- trado mecânico de alto torque;
- bomba de injeção de concreto;
- computador acoplado ao trado;
- guindaste para içamento da armadura;
- pilão para compressão da armadura em casos de trecho armado de comprimento maior do que 8 m.

As estacas perfuradas serão medidas em metro (m) de estacas concretadas, considerando-se a diferença entre a cota de topo de projeto e a cota de ponta, depois de comprovada as características do material do suporte.

3.5.2. CONCRETO

O concreto a ser utilizado nas estruturas de contenção deverá ter o consumo de cimento de, no mínimo, 350 kg/m³ de concreto e atender as seguintes resistências características do concreto à compressão (projeto):

- 1) Fundação $f_{ck} = 25$ MPa;
- 2) Muro $f_{ck} = 25$ MPa;

A resistência média de dosagem (f_{cj}) determinada pela expressão:

$f_{cj} = f_{ck} + 1,65 sd$, onde:

- f_{cj} = resistência média à compressão do concreto na idade “j” dias;
- f_{ck} = resistência característica do concreto à compressão, especificada no projeto;
- sd = desvio padrão de dosagem (NBR-6118).

Até que não se disponha de resultados para estimativa do desvio padrão, o cálculo da resistência de dosagem será feito adotando-se desvio padrão de dosagem (sd) igual a:

a) 4,0 MPa – quando a medida dos materiais for feita em massa e houver correção do agregado miúdo e de água em função do teor de umidade dos agregados;

b) 5,5 MPa – quando a medida dos agregados for feita em volume e houver correção do agregado miúdo e da água em função do teor de umidade dos agregados.

Adicionalmente, o concreto deverá apresentar os seguintes requisitos:

- 1) Absorção d'água por imersão na idade de 28 dias (NBR-9778 < 10%);
- 2) Resistividade elétrica na idade de 90 dias (NBR-9204) 60 k Ω cm;
- 3) Massa específica saturada na idade de 28 dias (NBR-9778 de 2300 kg/m³);
- 4) Resistência característica na idade de 28 dias (NBR-6118) maior ou igual ao valor de projeto.

Casos particulares serão objeto de notas indicativas nos desenhos de projeto.

A CONTRATADA deverá apresentar o resultado dos ensaios de rompimento, compreensão axial, demonstrando a resistência máxima, aos 7 (sete), 14 (quatorze) e 28 (vinte oito) dias.

Na concretagem, deverão ser tomados os cuidados necessários a fim de que sejam minimizados os efeitos das retrações térmicas e hidráulicas e de modo a atender às notas indicadas nos desenhos de projeto.

O concreto deverá ser transportado do seu local de mistura até o local de colocação em intervalo de tempo de no máximo 45 minutos, empregando-se métodos que evitem a segregação dos agregados ou a perda de material, em especial, o vazamento de nata de cimento ou argamassa.

O concreto deve ser lançado com técnica que elimine ou reduza significativamente a segregação entre seus componentes, observando-se maiores cuidados quanto maiores forem a altura de lançamento e a densidade de da armadura. Estes cuidados devem ser majorados quando a altura de queda livre do concreto ultrapassar dois metros, no caso de peças estreitas e altas, de modo a evitar a segregação e falta de argamassa. Entre os cuidados que podem ser tomados, no todo ou em parte, recomenda-se o seguinte:

- Emprego de concreto com teor de argamassa e consistência adequados, a exemplo de concreto com características para bombeamento;
- Lançamento inicial de argamassa com composição igual à da argamassa do concreto estrutural;
- Uso de dispositivos que conduzam o concreto, minimizando a segregação (funis, calhas e trombas, por exemplo);
- A operação de lançamento deve ser contínua, de maneira que, uma vez iniciada, não sofra nenhuma interrupção, até que todo o volume previsto no plano de concretagem tenha sido completado.

3.5.3. FORMAS E ESCORAMENTOS

Formas e escoramentos devem ser removidos de maneira a não comprometer a segurança e o desempenho em serviço da estrutura. As formas e escoramentos obedecerão aos critérios da NB-11/51 (NBR-7190) e da NB-14/86 (NBR 8800).

O dimensionamento das formas e dos escoramentos será feito de forma a evitar possíveis deformações. As formas deverão ser preparadas de tal que fique assegurada sua resistência aos esforços decorrentes do lançamento e vibrações do concreto, sem sofrer deformações, fazendo com que, por ocasião da desforma, a estrutura reproduza o determinado em projeto.

As formas deverão ser lisas, solidamente estruturadas e apoiadas, devendo sua liberação para as concretagens, ser precedida de aprovação pela FISCALIZAÇÃO.

As formas serão medidas em metro quadrado (m²), efetivamente executado na obra.

As formas deverão ter resistência suficiente para suportar a pressão resultante do lançamento e vibração e deverão ser mantidas rigidamente em posição.

As formas deverão ser suficientemente estanques para impedir a perda de pasta ou de argamassa do concreto.

Os escoramentos deverão ser projetados de modo a suportar a carga a eles impostas com as devidas folgas de segurança. As deformidades das peças estruturais oriundas das falhas nas estruturas das formas deverão ser corrigidas pela CONTRATADA. A FISCALIZAÇÃO do DER/DF poderá solicitar a demolição de peças estruturais com grandes deformações.

Na ocasião em que o concreto for lançado nas formas, as superfícies destas últimas deverão estar isentas de incrustações de argamassa ou outro material estranho. Antes de o concreto ser lançado, as superfícies das formas deverão ser untadas com desmoldante, para que, efetivamente, impeça a adesão do concreto. O desmoldante é um agente de desforma que forma uma fina camada entre o concreto e as fôrmas, impedindo a aderência entre ambos e facilitando a limpeza e remoção das formas sem danificar as superfícies e arestas do concreto, mantendo sua aspereza natural.

3.5.4. ARMADURAS

As barras e fios de aço deverão ser colocados de acordo com os desenhos de projeto, obedecendo-se a classe, categoria, bitola, posicionamento, quantidade, comprimento, dobramento e emendas.

As barras e fios não deverão apresentar fissuras ou esfoliações nas posições de dobramento.

Deverão ser usados dispositivos que mantenham o cobrimento necessário da armadura, conforme indicado nos desenhos de projeto, tomando-se o cuidado no lançamento do concreto para não deslocá-los de sua posição correta.

Os recobrimentos mínimos das armaduras deverão estar de acordo com a NB-1. O cobrimento real em qualquer ponto da armadura não deverá ser inferior a 30 mm. A variação do cobrimento não poderá ser maior que 10 mm.

Os aços serão medidos em quilograma (kg) aplicado na obra conforme o projeto.

3.6. GRAMPEAMENTO DO SOLO

- Deverá ser realizada a limpeza da área onde será aplicada a solução, caso seja encontrada presença de vegetação;
- Deverão ser confirmados o comprimento e espaçamento dos chumbadores de acordo com as condições reais de campo;
- Para validação do sistema aqui proposto, deverá ser apresentado um estudo geológico-geotécnico do local;
- A execução dos chumbadores deverá atender as normas técnicas pertinentes (ABNT):NBR 7681:1983 Calda de cimento para injeção.
- Em caso de nível d'água elevado, deverá ser dimensionado um sistema de drenagem profunda e superficial para o bom desempenho da solução;
- O sistema deverá ser instalado de acordo com o manual de instalação do produto;
- Erosões existentes no local deverão ser tratadas antes da aplicação da solução aqui proposta;
- Para garantir o sucesso da solução, deverá ser prevista a revegetação com uso de espécies apropriadas de acordo com as condições do local.

3.7. GABIÕES

Deverão ser executados dois tipos de Gabião em diferentes trechos, Gabião Tipo Caixa e Gabião tipo saco.

Serão quatro trechos de utilização de gabião: três trechos com comprimento de 16 metros e um trecho com extensão de 20 metros, além do trecho abaixo da OAE existente, Ponte sobre o Rio Melchior.

Nas contenções dos taludes serão utilizados os dois tipos de Gabião previstos no projeto: Gabião Caixa para contenções verticais e contrafortes e junto a eles, sobre o leito do Rio Melchior, serão utilizados Gabiões tipo saco.

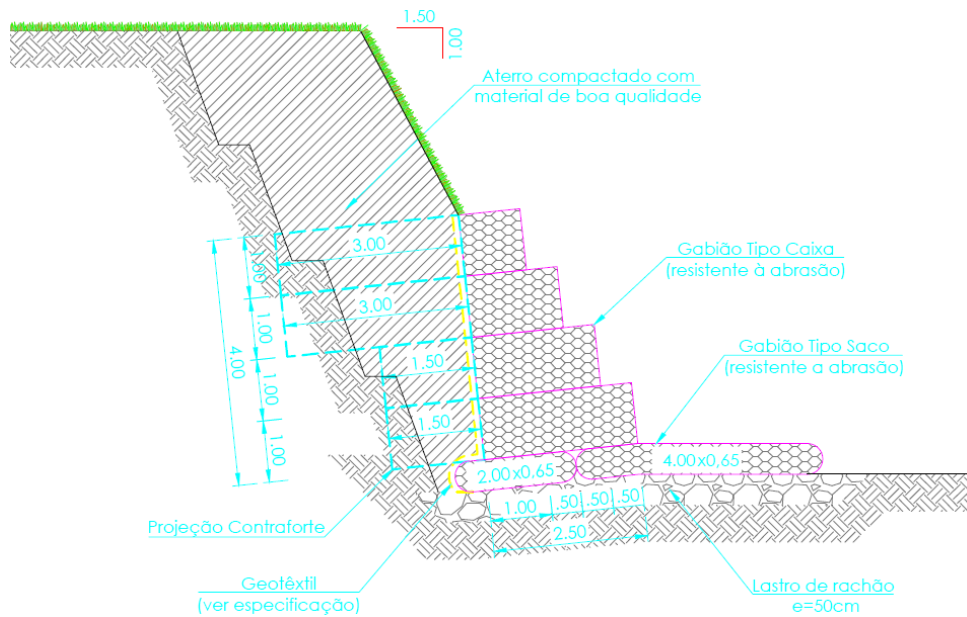

Sobre o leito do Rio Melchior, abaixo da OAE existente, será executado Gabião Tipo caixa (resistente à abrasão) entre os muros de contenção com dimensão de 6,0 metros de largura e espessura de 50 centímetros, sobre ele, acrescenta-se um lastro de concreto e com espessura de 10 centímetros.

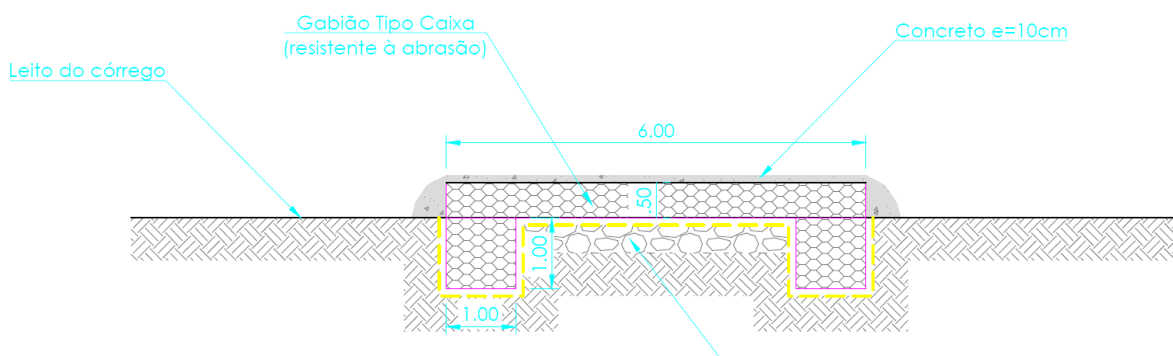

3.8. DRENAGEM

Os serviços de drenagem e obras de arte correntes deverão ser executados conforme projetos a serem fornecidos pelo DER/DF e as especificações do DNIT. Ao longo dos taludes deverão ser instalados dispositivos de drenagem: Descidas d'água de aterros e, Degraus – DAD e Canaletas em meia cana de concreto de diâmetro 0,40 metros e deverão ser adotadas pela CONTRATADA as medidas a seguir:

3.8.1. DESCIDAS D'ÁGUA EM TALUDES

As entradas d'água são os dispositivos que coletam as águas conduzidas por meios-fios ou sarjetas e as conduzem às descidas d'água, em pontos baixos ou em pontos de greide contínuo em que a vazão limite dos dispositivos de condução longitudinal é atingida. No caso de pontos baixos, a entrada d'água recebe fluxo pelos dois lados e, no caso de greide contínuo, apenas do lado de montante.

Serão implantadas nos locais definidos no projeto elaborado pelo DER-DF e atendendo à especificação DNIT 021/2004 – ES.

O concreto a ser utilizado deverá ser dosado experimentalmente para uma resistência característica à compressão (f_{ck} mínimo) de 28 dias de 15 MPa e deverá ser preparado de acordo com a NBR 6118 e NBR 7187 da ABNT.

Será feita a preparação e regularização da superfície de apoio da entrada d'água utilizando-se processos manuais e solos locais ou materiais excedentes da pavimentação. Os meios-fios ou sarjeta de aterro serão prolongados por deflexão de seus alinhamentos, atendendo ao projeto-tipo considerado e, quando necessário, serão instaladas formas laterais. O lançamento e espalhamento do concreto, formando o piso da entrada d'água, serão executados de forma a ajustar os encaixes com a descida d'água previamente executada. Será concretada a barreira transversal, no caso de entradas d'água em greide contínuo. As formas serão retiradas após a cura do concreto.

As descidas rápidas em canal retangular de concreto destinam-se a conduzir as águas canalizadas pelos meios-fios ou sarjetas através do talude de aterros até o terreno natural. São constituídos por canais retangulares de concreto, moldados in loco, armadas ou não. Será feito a escavação do canal de assentamento da descida, inclusive dentes de ancoragem, impondo-se um excesso lateral destinado à instalação de formas. Em seguida, será realizada a compactação da superfície resultante da escavação, instalação das formas e das armaduras, concretagem a partir de sua porção inferior, retirada das formas após a cura do concreto e complementação das laterais com solo local compactado.

O concreto a ser utilizado deverá ser preparado em betoneira com fator água/cimento suficiente para alcançar a trabalhabilidade. O concreto deverá ser preparado em quantidade suficiente para seu uso imediato, não se permitindo o lançamento depois de decorrida mais de 1 hora do seu preparo e nem o seu retemperamento. Deverão ser executadas juntas de dilatação a intervalos de no máximo 10 m, medidos segundo o talude, preenchendo-se estas juntas com cimento asfáltico. Deverá ser dada especial atenção à conexão da descida d'água com os dispositivos de entrada e com a sua descarga em caixa coletora ou dissipador de energia.

O controle do acabamento será feito visualmente e o controle geométrico consistirá em medidas a trena das dimensões externas das descidas, tomadas aleatoriamente pela **FISCALIZAÇÃO** do DER-DF.

O controle tecnológico do concreto empregado será realizado pelo rompimento de corpos de prova à compressão simples, aos sete dias de idade, de acordo com a NBR 6118 da ABNT.

Os serviços serão aceitos desde que o acabamento seja julgado satisfatório pela **FISCALIZAÇÃO** do DER-DF, as dimensões externas do dispositivo não estejam diferentes das de projeto em mais que 10% em pontos isolados e a resistência à compressão simples sejam superiores à resistência característica especificada no projeto.

As entradas d'água serão medidas pela determinação do número de unidades executadas de acordo com o tipo empregado e as descidas d'água pela determinação das extensões efetivamente executadas expressas em m (metros lineares).

O pagamento será por preço unitário proposto para cada dispositivo, o qual deverá remunerar toda a mão de obra, ferramentas, encargos e, eventuais, escavação e compactação, materiais e transportes necessários à completa execução do dispositivo, inclusive eventuais juntas de dilatação.

3.8.2. CANALETAS DE CONCRETO

Serão revestidas de concreto e deverão ser moldadas in loco, após a conclusão de todas as operações de pavimentação que envolvam atividades na faixa anexa. O concreto utilizado deverá ser dosado experimentalmente para uma resistência característica à compressão (f_{ck} mínimo) aos 28 dias de 11MPa e ser preparado de acordo com o prescrito nas normas NBR 6118 e NBR 7187 da ABNT.

O preparo e regularização da superfície de assentamento serão executados mediante operações manuais que envolverão cortes e/ou aterros, de forma a se atingir a geometria projetada para cada dispositivo. No caso de valetas de proteção de aterros ou cortes, admite-se a associação mecânica de motoniveladora. Os materiais empregados nesta etapa serão os próprios solos existentes no local ou o excedente da pavimentação de modo que a superfície de assentamento fique firme e bem desempenada. Os materiais escavados e não utilizados nas operações de preparo e regularização da superfície de assentamento serão destinados ao bota-fora, de modo a não prejudicar o escoamento das águas superficiais. As guias de madeira que servirão de referência para a concretagem serão instaladas segundo a seção transversal de cada dispositivo, espaçadas de 2,00 m. A concretagem será executada com o lançamento do concreto em panos alternados, espalhamento e acabamento do concreto, retirada das guias dos panos de concretagem e espalhamento e acabamento do concreto nos panos intermediários. A sexta guia de cada segmento só será retirada após a concretagem dos dois panos anexos e, em seu lugar, será executada uma junta de dilatação com cimento asfáltico, previamente aquecido, resultando em juntas espaçadas de 12,00 m. Quando especificado no projeto, será aplicado

revestimento vegetal de forma complementar no material apiloado anexo aos dispositivos. As saídas d'água das sarjetas serão executadas de forma idêntica à das sarjetas, as quais sofrerão deflexão na saída do corte e se prolongarão por cerca de 10,00 m. O concreto a ser utilizado deverá ser preparado em betoneira com fator água/cimento suficiente para alcançar a trabalhabilidade. Deverá ser preparado em quantidade suficiente para o seu uso imediato, não se permitindo o lançamento depois de decorrida mais de 1 hora do seu preparo e nem o seu retemperamento.

A FISCALIZAÇÃO apreciará de forma visual as características de acabamento das sarjetas e valetas com a determinação da espessura da camada de concreto aplicada, à razão de um ponto a cada 200 m. A determinação da espessura será feita quando da retirada das guias do primeiro conjunto de panos concretados. A determinação das dimensões transversais será por meio de trena.

O controle tecnológico do concreto empregado será realizado pelo rompimento de corpos de prova à compressão simples, aos sete dias de idade, de acordo com a NBR 6118 da ABNT.

O serviço será aceito desde que o acabamento seja satisfatório, as dimensões avaliadas não estejam diferentes do projeto em mais de 10% em pontos isolados, todas as medidas de espessuras efetuadas encontrem-se situadas no intervalo de mais ou menos 10% em relação ao projeto e a resistência à compressão simples estimada seja superior à resistência característica especificada no projeto.

As sarjeta e valetas serão medidas de acordo com o tipo empregado, pela determinação das extensões efetivamente executadas, incluídas as respectivas saídas d'água, expressas em metros lineares.

O pagamento será feito ao preço unitário proposto para cada dispositivo, o qual deverá remunerar toda a mão de obra, ferramentas, encargos e, eventuais, escavação e apiloamento, materiais e transportes necessários à completa execução do dispositivo, inclusive execução das juntas.

3.9. AS BUILT

A CONTRATADA deverá fornecer ao final dos trabalhos, Projetos, Memórias de Cálculo, e demais documentos de cunho técnico e gerencial, com a devida ART registrada no CREA/DF, assinada e datada, onde deverá constar a descrição das atividades desenvolvidas e os produtos realizados.

O relatório final e todos os documentos de caráter técnico, deverão ter a indicação do Engenheiro Calculista e o seu respectivo número de registro junto ao CREA.

Os relatórios e projetos deverão ser apresentados em meio digital (PDF e DWG), no que couber acompanhados das respectivas ART's dos serviços executados.

A **CONTRATADA** deverá proceder de acordo com a Instrução de Projeto IP-DE-A00/010 – Elaboração de As Built de Obras Rodoviárias do DER-SP.

O recebimento final dos produtos somente será feito após a realização de todas as análises necessárias e da entrega de toda a documentação pertinente, quando serão elaborados os Termos de Recebimento Provisório e Final por parte da FISCALIZAÇÃO do DER/DF.

A última medição deverá ser aprovada e paga pela FISCALIZAÇÃO, somente após a entrega dos projetos “ASBUILT” da obra, cabendo a FISCALIZAÇÃO o recebimento e arquivamento de tais projetos no banco de dados do DER-DF, conforme Instrução Normativa N°2, de 09 de março de 2021(SEI 57468313).

4. DISPOSIÇÕES GERAIS

Para efeito das presentes disposições, o termo **DER-DF** significa **Departamento de Estradas de Rodagem do Distrito Federal**, órgão do Governo do Distrito Federal que contratará os serviços objeto deste documento; o termo **CONTRATADA** define o proponente vencedor do certame licitatório, a quem será adjudicado e homologado o objeto acima citado; e o termo **FISCALIZAÇÃO** define a equipe técnica que representará o DER-DF perante a **CONTRATADA** e a quem este último deverá se reportar. A **FISCALIZAÇÃO** destes serviços, o acompanhamento e a indicação do respectivo executor do contrato, ficarão a cargo da Superintendência Técnica através da Diretoria de Projetos - DIREP/SUTEC/DER-DF.

Os interessados antes de apresentarem suas propostas, deverão analisar toda a documentação referente a presente especificação, dirimindo todas as dúvidas de modo a não incorrerem em omissões, as quais se verificadas, não terão o condão de embasar eventuais pretensões de acréscimo dos preços propostos.

Possíveis indefinições, omissões, falhas ou incorreções das especificações ora fornecidas não poderão em hipótese alguma, constituir pretexto para a **CONTRATADA** cobrar serviços extras e/ou alterar a composição de seus preços unitários.

A **CONTRATADA** será considerada especializada nos serviços objeto desta contratação, o que significa que deverá ter considerado nos preços unitários propostos, todos os custos diretos e indiretos, tributos, tarifas, encargos sociais, etc., necessários à completa execução dos serviços.

Após a adjudicação do objeto, não será levada em conta qualquer reclamação ou solicitação, seja a que título for, de alteração dos preços constantes da proposta da **CONTRATADA**.

A **CONTRATADA** deverá alocar profissionais especializados para o desenvolvimento dos trabalhos.

Todas as questões, reclamações trabalhistas, demandas judiciais, ações por perdas ou danos e indenizações oriundas de erros, danos ou quaisquer prejuízos causados pela **CONTRATADA**, serão de sua inteira responsabilidade, não cabendo em hipótese alguma responsabilização solidária por parte do DER-DF nesta empreitada.

Os representantes da **FISCALIZAÇÃO** se reportarão diretamente ao(s) responsável (is) técnico(s) da **CONTRATADA**, ou a seu preposto formalmente indicado.

Os representantes da **FISCALIZAÇÃO** e toda pessoa por esta autorizada, terão livre acesso a todos os locais onde estejam sendo realizados os trabalhos, relacionados com o objeto da presente licitação, ainda que nas dependências da **CONTRATADA** ou de terceiros.

A **CONTRATADA** interromperá total ou parcialmente a execução dos serviços sempre que:

- Estiver previsto e determinado no Instrumento Convocatório ou no Contrato;
- For necessário para execução correta e fiel dos trabalhos, nos termos do Instrumento Convocatório e de acordo com estas especificações;
- Houver alguma falta cometida pela **CONTRATADA**, desde que esta, a juízo da **FISCALIZAÇÃO**, possa comprometer a qualidade dos trabalhos subsequentes e;
- A **FISCALIZAÇÃO** assim o determinar ou autorizar formalmente.

A **FISCALIZAÇÃO** não aceitará sob qualquer pretexto, a transferência de responsabilidade da **CONTRATADA** para terceiros.

A **CONTRATADA** não poderá impedir a vistoria ou avaliação dos relatórios, dos documentos e dos projetos em elaboração sempre que solicitada, devendo disponibilizar e encontrar-se prontamente disponível para isto, podendo pleitear a reprogramação deste pedido, desde que devidamente justificado por escrito e haja motivo cabível ao caso.

A elaboração dos produtos – relatórios, estudos, pareceres, projetos, plantas, memórias etc. – deverão ser realizados nas instalações da **CONTRATADA**.

A **CONTRATADA** não poderá divulgar ou fornecer dados ou informações obtidas em razão deste contrato, e não será permitido utilizar o nome do DER-DF para fins comerciais ou em campanhas e material de publicidade, salvo com prévia autorização.

Os produtos – projetos, levantamentos, laudos, estudos, pareceres, relatórios etc. – só serão considerados liberados para fins de faturamento pela entrega, por parte da **CONTRATADA**, condicionada a devida análise e aprovação pela **FISCALIZAÇÃO**.

O acompanhamento das atividades realizadas e as aprovações dos produtos entregues pela **CONTRATADA** por parte da **FISCALIZAÇÃO**, não exime a responsabilidade técnica da **CONTRATADA** sobre sua autoria, nem caracteriza responsabilidade técnica solidária do DER-DF.

Os trabalhos técnicos somente serão considerados concluídos, quando aprovados pela **FISCALIZAÇÃO** e acompanhados da(s) respectiva(s) ART(s). A simples entrega dos produtos ao DER/DF não garante e nem caracteriza que a etapa e/ou serviço foi concluído.

Deverão ser apresentados relatórios técnicos, projetos, memórias e outras documentações, se a **FISCALIZAÇÃO** do DER/DF julgar necessária.

O recebimento final dos produtos somente será feito após a realização de todas as análises necessárias e da entrega de toda a documentação pertinente, quando serão elaborados os Termos de Recebimento Provisório e Final por parte da **FISCALIZAÇÃO** do DER/DF.

4.1. RESPONSABILIDADES DA CONTRATADA

Os itens abaixo serão de obrigação da **CONTRATADA**:

- Licenciamento ambiental do canteiro de obras;
- Despesas com obrigações trabalhistas, fiscais e de acidentes de trabalho;
- Elaboração e apresentação do Plano de Ataque dos Serviços, que deverá ser submetido à aprovação da **FISCALIZAÇÃO** antes do início dos serviços;
- Todas as liberações e registros necessários junto ao Conselho Regional de Engenharia e Agronomia do DF (CREA-DF), concessionárias e órgãos fiscalizadores.
- Todos os trabalhos técnicos oriundos do contrato deverão possuir as respectivas Anotações de Responsabilidades Técnicas – ART's, e deverão ser apresentadas antes do início dos trabalhos e conjuntamente na entrega dos produtos, quando da apresentação dos mesmos;
- Controle Geométrico e Tecnológico;
- Instalação, manutenção e demolição do canteiro da obra conforme projeto apresentado pelo DER-DF, bem como a garantia da segurança permanente da área da obra;
- Elaboração e apresentação do Plano de Ataque dos Serviços, Plano de Gestão dos Resíduos gerados por ocasião da Obra e Plano e Plano de Ação de Emergência (para o caso de ocorrência/acidente envolvendo produtos perigosos durante a execução dos

trabalhos), os quais deverão ser submetidos à aprovação do Executor do Contrato, antes do início das obras;

- Execução da placa da obra de acordo com o padrão fornecido pelo DER-DF;
- Instalação para os funcionários da obra, conforme as normas vigentes no que diz respeito à higiene e a segurança do trabalho;
- Fornecimento de todas as ferramentas, equipamentos, mão de obra, uniformes e equipamentos de proteção individual (EPI);
- Despesas com obrigações trabalhistas, fiscais e de acidentes de trabalho;
- Indenizações relativas a danos contra terceiros, decorrentes das obras em execução;
- Materiais diversos e de acabamento ou qualquer serviço não especificado, mas que seja necessário para a perfeita e completa execução da obra, objeto do presente documento;
- Todas as demolições necessárias, movimento de terra, remanejamento de eventuais interferências;

A **CONTRATADA**, para a realização dos serviços, deverá apresentar ao DER/DF, uma listagem com os nomes dos componentes da(s) equipe(s), comprovando a experiência através de quaisquer documentos relacionados a seguir: cópia da carteira de trabalho, currículos dos membros da equipe de nível superior, ARTs de obras com mesma similaridade, trabalhos e estudos publicados, dissertações de mestrado, teses de doutorado etc.

A qualquer momento a **FISCALIZAÇÃO** poderá solicitar, a seu critério, a substituição imediata de qualquer membro da equipe, caso este venha a demonstrar falta de capacidade para a execução dos serviços, assim como comportamento incompatível com as tarefas a serem executadas.

A realização da medição final dos serviços constantes do contrato ficará condicionada à apresentação e anexação ao processo, do Relatório de Inspeção, dos demais documentos elaborados e necessários a comprovação dos serviços, na sua versão final, onde deverão constar os seguintes itens primordialmente:

- Descritivo sobre os métodos utilizados na execução dos serviços;
- Apresentação dos resultados tendo como base as normas da ABNT e;
- Apresentação das Anotações de Responsabilidade Técnicas (ART's), emitidas pelo CREA-DF

4.2. SEGURANÇA DO TRÁFEGO DURANTE A OBRA

Deverá ser executada sinalização para execução da obra, de acordo com a orientação da **FISCALIZAÇÃO** do DER-DF e com o que preconiza o Manual de Sinalização de Obras e Emergências em Rodovias do DNIT Publicação IPR – 738.e o CTB – Código de Trânsito Brasileiro.

O custo de todos os materiais necessários bem como da mão de obra deverá fazer parte das despesas indiretas da CONTRATADA, ou seja, não serão remunerados diretamente pelo DER-DF, uma vez que a quantidade de sinalização dependerá da forma de ataque dos serviços pela CONTRATADA.

Especial atenção deverá ser dada aos pontos de entrada e saída de máquinas e veículos na obra e nos locais onde ocorrer estrangulamento das faixas de tráfego.

As placas deverão ser móveis para que possam ser reposicionadas no decorrer do desenvolvimento dos serviços;

Deverá ser prevista a sinalização noturna;

A CONTRATADA será responsável, exclusiva, por todo e qualquer acidente que ocorra na obra, em virtude de falhas de segurança.

4.3. EQUIPE TÉCNICA/MÃO DE OBRA

A **CONTRATADA** deverá apresentar, antes do início dos serviços, uma relação completa da equipe técnica/mão de obra a ser utilizada na realização dos trabalhos contendo, necessariamente a função de cada técnico de nível técnico envolvido na atividade a ser desenvolvida, a saber:

- Engenheiro Estrutural ou Geotécnico com tempo de formação/trabalho na área, compatível aos serviços a ele atribuído, e especialização, mestrado ou doutorado de mesma similaridade (Estruturas, Fundações ou Contenções);

4.4. CRITÉRIOS DE MEDIÇÃO E PAGAMENTO

Os serviços serão medidos na sua totalidade e em conformidade com as atividades desenvolvidas, conforme a planilha orçamentária apresentada conjuntamente no Edital de Licitação, conforme as orientações da **FISCALIZAÇÃO** e as especificações técnicas deste Termo de Referência.

Os serviços serão pagos após a apresentação da ART – Anotação de Responsabilidade Técnica registrada no CREA, considerando-se a quantidade dos serviços realizados e devidamente acompanhados e aprovados pela **FISCALIZAÇÃO**.

Após a aprovação da medição pela **FISCALIZAÇÃO**, poderá a **CONTRATADA** emitir e apresentar a respectiva nota fiscal, devidamente acompanhada dos demais documentos pertinentes, para que o DER-DF possa efetuar o devido pagamento, nos termos do edital e do contrato.

As notas fiscais/faturas com a discriminação dos serviços executados deverão ser apresentadas à **FISCALIZAÇÃO** para o atesto das mesmas.

A última medição deverá ser aprovada e paga pela **FISCALIZAÇÃO**, somente após a entrega dos projetos AS BUILT da obra. Cabendo à **FISCALIZAÇÃO** o recebimento e arquivamento e tais projetos no banco de dados do DER-DF conforme instrução Normativa N° 02 de 09/03/2021.

4.5. ORÇAMENTO

O valor total estimado para a realização destes serviços é de R\$ 2.637.786,67 (Dois milhões, seiscentos e trinta e sete mil, setecentos e oitenta e seis reais e sessenta e sete centavos), conforme os levantamentos/orçamentos elaborados pela Diretoria de Orçamento do Departamento de Estradas de Rodagem do Distrito Federal - (DIORC/SUTEC/DER-DF).

4.6. PRAZO PARA A EXECUÇÃO DOS SERVIÇOS

O prazo para a execução dos serviços e entrega do Relatório de Inspeção e demais documentos finalizados (**Versão Final**), são de até 90 (noventa) dias, contados da data do recebimento pela **CONTRATADA** da Ordem de Serviço emitida pelo DER-DF.

O Cronograma de Execução dos Serviços deverá ser elaborado pela empresa **CONTRATADA**, adequando-os ao período de execução e posteriormente submetê-los à aprovação do Executor do Contrato, antes do início dos serviços.

4.7. CONSIDERAÇÕES FINAIS

A **CONTRATADA** se compromete desta forma, que possui as devidas capacitações pessoais e materiais para a realização dos serviços contratados, sob pena de responsabilização pela sua não execução, obedecidos os princípios legais para tal.

Brasília-DF, 27 de OUTUBRO de 2021.

Eng.^a Civil Lívia Céfora Rodrigues da Rocha
Gerente de Estruturas
GEEST/DIEST/SUTEC/DER-DF

Eng.^a Civil Danielle Talita de Lima Ferreira
Diretora de Estruturas
DIEST/SUTEC/DER-DF

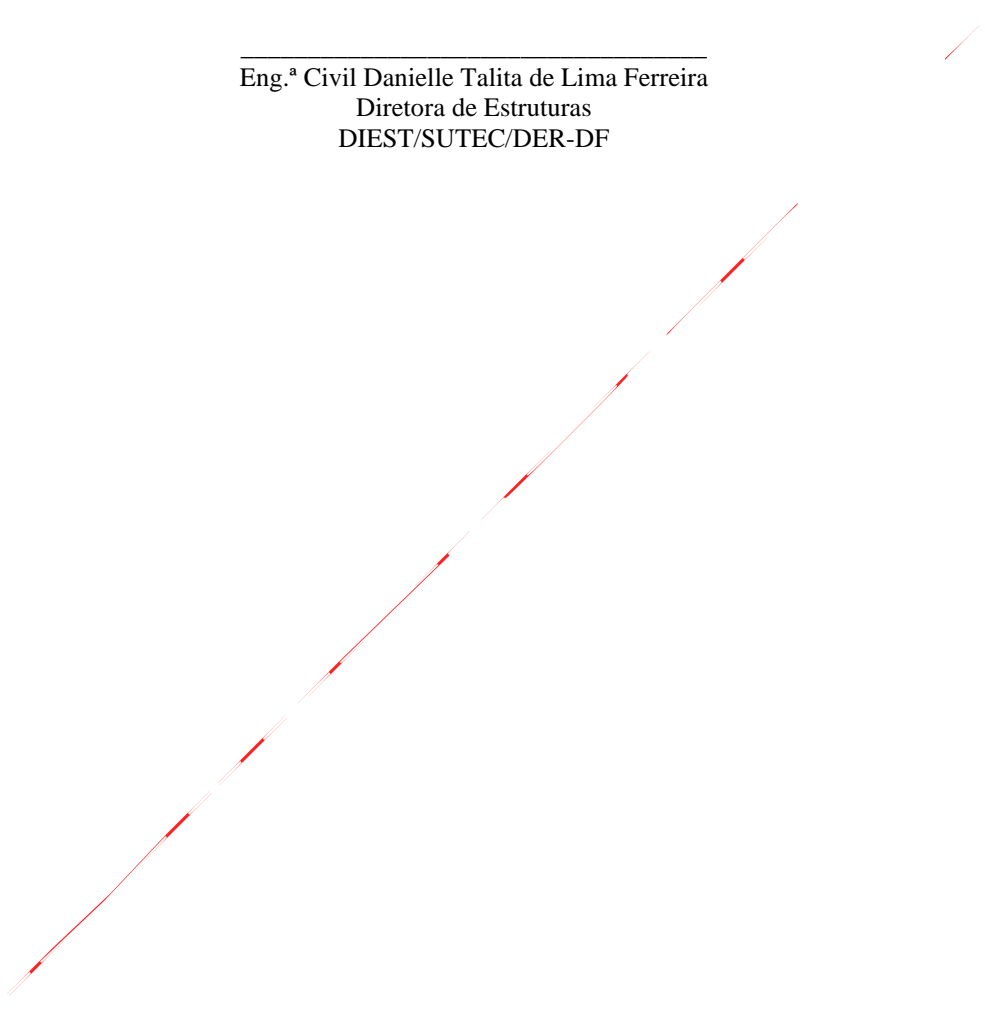

ANEXO VII

RELATÓRIO DE ORÇAMENTO ESTIMATIVO



DERDF - Departamento de Estradas de Rodagem do Distrito Federal

Relatório do Orçamento - Sintético

Setor : GEORC - Gerência de Orçamento de Obras e Serviços de Engenharia Valores expressos em Reais (R\$)

Ano : 2020 Data orçamento: 16/08/2021

Orçamento : 979 - Contenção e implantação de Canal sobre Rio Melchior VC-311

Trecho : DF-180 a Ceilândia (Sol Nascente)

Versão : 4 - SICRO - ABRIL_2021 - SEM Desoneração

Extensão : 578,760 m2 Data base: 01/04/2021

Tabela de origem : 145 - SICRO - ABRIL_2021 - SEM Desoneração

Observação : Unidade em razão da área da estrutura de contenção

01 - CANTEIRO DE OBRAS

Código	Descrição do Serviço	BDI	Unid.	Qtde	Preço Unit.	Preço total
98525	LIMPEZA MECANIZADA DE CAMADA VEGETAL, VEGETAÇÃO E PEQUENAS ÁRVORES (DIÂMETRO DE TRONCO MENOR QUE 0,20 M), COM TRATOR DE ESTEIRAS.AF_05/2018	19,93	m2	400,000	0,34	136,00
100999	CARGA, MANOBRA E DESCARGA DE ENTULHO EM CAMINHÃO BASCULANTE 14 M³ - CARGA COM ESCAVADEIRA HIDRÁULICA (CAÇAMBA DE 0,80 M³ / 111 HP) E DESCARGA LIVRE (UNIDADE: T). AF_07/2020	19,93	T	60,000	4,70	282,00
95879	TRANSPORTE COM CAMINHÃO BASCULANTE DE 14 M³, EM VIA URBANA PAVIMENTADA, DMT ATÉ 30 KM (UNIDADE: TXKM). AF_07/2020	19,93	txkm	30,000	1,15	34,50
100574	ESPALHAMENTO DE MATERIAL COM TRATOR DE ESTEIRAS. AF_11/2019	19,93	m3	40,000	1,18	47,20
100577	REGULARIZAÇÃO E COMPACTAÇÃO DE SUBLEITO DE SOLO PREDOMINANTEMENTE ARENOSO. AF_11/2019	19,93	m2	400,000	0,88	352,00
96622	LASTRO COM MATERIAL GRANULAR, APLICADO EM PISOS OU LAJES SOBRE SOLO, ESPESSURA DE *5 CM*. AF_08/2017	19,93	m3	6,000	211,08	1.266,48
98459	TAPUME COM TELHA METÁLICA. AF_05/2018	19,93	m2	176,000	127,13	22.374,88
97637	REMOÇÃO DE TAPUME/ CHAPAS METÁLICAS E DE MADEIRA, DE FORMA MANUAL, SEM REAPROVEITAMENTO. AF_12/2017	19,93	m2	176,000	2,50	440,00

CPU1832	Container 2 TEUs com revestimento térmico, janela e banheiro - inclusive montagem e desmontagem - utilização 5 vezes. (Escritório e Seção Técnica)	19,93	Un	1,000	13.509,76	13.509,76
CPU1833	Container 1 TEU duplo - inclusive montagem e desmontagem - utilização 5 vezes. (Refeitório)	19,93	Un	1,000	16.570,63	16.570,63
CPU1834	Container 1 TEU com banheiro - inclusive montagem e desmontagem - utilização 5 vezes (Banheiro e Vestiário)	19,93	Un	1,000	11.404,63	11.404,63
CPU1835	Container 3/4 TEU com janela - inclusive montagem e desmontagem - utilização 5 vezes (Guarita)	19,93	Un	1,000	7.048,47	7.048,47
CPU1836	Container 1 TEU duplo - inclusive montagem e desmontagem - utilização 5 vezes (Almoxarifado)	19,93	Un	1,000	16.570,63	16.570,63
CPU1442	Fornecimento e implantação de lixeira dupla, cestos em chapa de aço e pintura eletrostática.	19,93	Un	4,000	1.286,30	5.145,20
74209/1	PLACA DE OBRA EM CHAPA DE AÇO GALVANIZADO	19,93	m2	22,500	380,78	8.567,55
93214	EXECUÇÃO DE RESERVATÓRIO ELEVADO DE ÁGUA (1000 LITROS) EM CANTEIRO DE OBRA, APOIADO EM ESTRUTURA DE MADEIRA. AF_02/2016	19,93	Un	1,000	5.976,21	5.976,21
89355	TUBO, PVC, SOLDÁVEL, DN 20MM, INSTALADO EM RAMAL OU SUB-RAMAL DE ÁGUA - FORNECIMENTO E INSTALAÇÃO. AF_12/2014	19,93	m	30,000	19,77	593,10
41598M	ENTRADA PROVISÓRIA DE ENERGIA ELÉTRICA ÁREA TRIFÁSICA 40A EM POSTE MADEIRA	19,93	Un	1,000	2.294,03	2.294,03
98082	TANQUE SÉPTICO RETANGULAR, EM ALVENARIA COM BLOCOS DE CONCRETO, DIMENSÕES INTERNAS: 1,0 X 2,0 X 1,4 M, VOLUME ÚTIL: 2000 L (PARA 5 CONTRIBUINTES). AF_12/2020	19,93	Un	1,000	4.149,41	4.149,41
98094	SUMIDOURO RETANGULAR, EM ALVENARIA COM BLOCOS DE CONCRETO, DIMENSÕES INTERNAS: 0,8 X 1,4 X 3,0 M, ÁREA DE INFILTRAÇÃO: 13,2 M² (PARA 5 CONTRIBUINTES). AF_12/2020	19,93	Un	1,000	2.944,10	2.944,10
CPU1838	CUSTOS DIVERSOS (energia, água e saneamento, telefone, limpeza, materiais de escritório, informática)	19,93	ocxmês	45,000	137,55	6.189,75
CPU1840	MOBILIÁRIO DE ESCRITÓRIO.	19,93	ocxmês	45,000	566,52	25.493,40
93582	EXECUÇÃO DE CENTRAL DE ARMADURA EM CANTEIRO DE OBRA, NÃO INCLUSO MOBILIÁRIO E EQUIPAMENTOS. AF_04/2016	19,93	m2	20,000	286,00	5.720,00
93583	EXECUÇÃO DE CENTRAL DE FÔRMAS, PRODUÇÃO DE ARGAMASSA OU CONCRETO EM CANTEIRO DE OBRA, NÃO INCLUSO MOBILIÁRIO E EQUIPAMENTOS. AF_04/2016	19,93	m2	20,000	466,62	9.332,40

CPU1842	Laboratório de concreto (Tabela de consultoria DNIT)	19,93	mês	0,150	3.767,18	565,07
CPU1844	Topografia - Instalações e equipamentos (Tabela de Consultoria DNIT)	19,93	mês	0,150	2.763,91	414,58
Total do grupo:						167.421,98

02 - ADMINISTRAÇÃO LOCAL

Código	Descrição do Serviço	BDI	Unid.	Qtde	Preço Unit.	Preço total
CPU1246	Administração Local	19,93	Un	1,000	#####	211.315,43
Total do grupo:						211.315,43

03 - SERVIÇOS PRELIMINARES

Código	Descrição do Serviço	BDI	Unid.	Qtde	Preço Unit.	Preço total
CPU713	Sondagem de reconhecimento do subsolo, incluindo mobilização e desmobilização de equipamento (SPT) - COTAÇÃO	14,52	m	50,000	100,84	5.042,00
CPU1047	Sondagem Mista - COTAÇÃO	14,52	m	30,000	533,94	16.018,20
CPU1880	Mobilização e Desmobilização (Sondagem Mista)	14,52	Un	1,000	3.429,61	3.429,61
CPU1135	Projeto executivo de estruturas de contenção - Grampo	19,93	m2	578,760	50,08	28.984,30
CPU1136	Projeto executivo de estruturas em gabião	19,93	m2	528,500	27,64	14.607,74
Total do grupo:						68.081,85

04 - SERVIÇOS DE ESCAVAÇÃO DE SOLOS - ACERTO PARA GRAMPEAMENTO

Código	Descrição do Serviço	BDI	Unid.	Qtde	Preço Unit.	Preço total
98525	LIMPEZA MECANIZADA DE CAMADA VEGETAL, VEGETAÇÃO E PEQUENAS ÁRVORES (DIÂMETRO DE TRONCO MENOR QUE 0,20 M), COM TRATOR DE ESTEIRAS.AF_05/2018	19,93	m2	578,760	0,34	196,77
95879	TRANSPORTE COM CAMINHÃO BASCULANTE DE 14 M³, EM VIA URBANA PAVIMENTADA, DMT ATÉ 30 KM (UNIDADE: TXKM). AF_07/2020	19,93	txkm	43,410	1,15	49,92
100574	ESPALHAMENTO DE MATERIAL COM TRATOR DE ESTEIRAS. AF_11/2019	19,93	m3	57,876	1,18	68,29
4413985	Regularização manual de taludes de cortes e aterros	19,93	m2	578,760	19,53	11.303,18
4805751	Escavação manual em material de 1ª categoria na profundidade de 1 a 2 m	19,93	m3	289,380	48,83	14.130,42
CPU1137	Escavação mecânica de solo - acerto do talude	19,93	m3	578,760	1,16	671,36
93592	TRANSPORTE COM CAMINHÃO BASCULANTE DE 14 M³, EM VIA URBANA EM REVESTIMENTO PRIMÁRIO (UNIDADE: M3XKM). AF_07/2020	19,93	m3xkm	#####	1,88	43.577,15
Total do grupo:						69.997,09

05 - CONTENÇÃO DE TALUDE

05.01 - Grampeamento

Código	Descrição do Serviço	BDI	Unid.	Qtde	Preço Unit.	Preço total
--------	----------------------	-----	-------	------	-------------	-------------

93960	EXECUÇÃO DE GRAMPO PARA SOLO GRAMPEADO COM COMPRIMENTO MAIOR QUE 8 M E MENOR OU IGUAL A 10 M, DIÂMETRO DE 10 CM, PERFURAÇÃO COM EQUIPAMENTO MANUAL E ARMADURA COM DIÂMETRO DE 20 MM. AF_05/2016	19,93	m	#####	190,77	969.111,60
2003614	Dreno sub-horizontal - DSH 01 - material de 1ª categoria	19,93	m	570,000	123,15	70.195,50

05.02 - Projeção da parede frontal

Código	Descrição do Serviço	BDI	Unid.	Qtde	Preço Unit.	Preço total
1207715	Concreto projetado via seca fck = 25 MPa aplicado em superfícies inclinadas e verticais	19,93	m3	3,600	1.059,41	3.813,87
100066	ARMAÇÃO DO SISTEMA DE PAREDES DE CONCRETO, EXECUTADA COMO ARMADURA POSITIVA DE LAJES, TELA Q-196. AF_06/2019	19,93	Kg	140,000	18,90	2.646,00
Total do grupo:						1.045.766,97

06 - CORTINA DE CONTENÇÃO

06.01 - Fundação da cortina

Código	Descrição do Serviço	BDI	Unid.	Qtde	Preço Unit.	Preço total
2306066	Estaca raiz perfurada no solo com D = 40 cm - confecção	19,93	m	176,000	198,04	34.855,04
2306071	Estaca raiz perfurada na rocha com D = 40 cm - confecção	19,93	m	176,000	1.622,22	285.510,72
95580	MONTAGEM DE ARMADURA LONGITUDINAL DE ESTACAS DE SEÇÃO CIRCULAR, DIÂMETRO = 20,0 MM. AF_11/2016	19,93	Kg	#####	14,59	83.586,11
95576	MONTAGEM DE ARMADURA LONGITUDINAL/TRANSVERSAL DE ESTACAS DE SEÇÃO CIRCULAR, DIÂMETRO = 8,0 MM. AF_11/2016	19,93	Kg	#####	17,19	27.486,81

06.02 - Cortina de contenção

Código	Descrição do Serviço	BDI	Unid.	Qtde	Preço Unit.	Preço total
94962	CONCRETO MAGRO PARA LASTRO, TRAÇO 1:4,5:4,5 (CIMENTO/ AREIA MÉDIA/ BRITA 1) - PREPARO MECÂNICO COM BETONEIRA 400 L. AF_07/2016	19,93	m3	0,500	387,57	193,78
3108001	Fôrmas de compensado resinado 12 mm - uso geral - utilização de 3 vezes - confecção, instalação e retirada	19,93	m2	20,600	73,30	1.509,98
CPU1140	Impermeabilização de áreas sujeitas a umidade com tinta asfáltica (2 demãos)	19,93	m2	36,000	11,96	430,56
CPU1881	Concreto FCK=30 MPA, inclui bombeamento (1525-SINAPI)	19,93	m3	9,000	431,58	3.884,22
92874	LANÇAMENTO COM USO DE BOMBA, ADENSAMENTO E ACABAMENTO DE CONCRETO EM ESTRUTURAS. AF_12/2015	19,93	m3	9,000	35,75	321,75
0407819M	Armação em aço CA-50 - fornecimento, preparo e colocação	19,93	Kg	675,000	15,31	10.334,25

Total do grupo: 448.113,22

07 - ESTRUTURA DE CONTENÇÃO EM GABIÃO - CAIXA E SACO

Código	Descrição do Serviço	BDI	Unid.	Qtde	Preço Unit.	Preço total
3205866	Gabião caixa 2 x 1 x 1,00 m - Zn/Al + PVC - D = 2,4 mm - pedra de mão comercial - fornecimento e assentamento	19,93	m3	377,000	515,09	194.188,93
3205870	Gabião caixa 2 x 1 x 1,00 m Zn/Al - D = 2,7 mm - pedra de mão comercial - fornecimento e assentamento	19,93	m3	166,000	546,50	90.719,00
3205862	Gabião saco - diâmetro = 0,65 m - Zn/Al + PVC - D = 2,4 mm - pedra de mão comercial - fornecimento e assentamento	19,93	m3	193,000	699,82	135.065,26
CPU1142	Aplicação de geotextil não-tecido agulhado RT 10	19,93	m2	460,000	4,43	2.037,80
2003868	Lastro de pedra de mão ou rachão - espalhamento manual	19,93	m3	#####	117,25	127.685,25
CPU1882	ARAME PROTEGIDO COM POLÍMERO PARA AMARRAÇÃO DE GABIÃO (3313-SINAPI)	19,93	Kg	425,000	32,59	13.850,75
Total do grupo:						563.546,99

08 - SERVIÇOS DE ESCAVAÇÃO E COMPACTAÇÃO SOLOS - RECONFORMAÇÃO DO TALUDE

Código	Descrição do Serviço	BDI	Unid.	Qtde	Preço Unit.	Preço total
5502146	Escavação, carga e transporte de material de 1ª categoria - DMT de 2.500 a 3.000 m - caminho de serviço em revestimento primário - com escavadeira e caminhão basculante de 14 m³	19,93	m3	#####	6,78	10.627,65
4915671	Reaterro e compactação com soquete vibratório	19,93	m3	#####	17,82	22.346,28
Total do grupo:						32.973,93

09 - REVESTIMENTO DO TALUDE APÓS CONFORMAÇÃO FINAL (PLANTIO DE GRAMA)

Código	Descrição do Serviço	BDI	Unid.	Qtde	Preço Unit.	Preço total
4413993	Revestimento vegetal por sementeira a lança manual de gramíneas e leguminosas	19,93	m2	#####	0,38	439,85
Total do grupo:						439,85

10 - CANAL - LEITO DO RIO

Código	Descrição do Serviço	BDI	Unid.	Qtde	Preço Unit.	Preço total
CPU1881	Concreto FCK=30 MPA, inclui bombeamento (1525-SINAPI)	19,93	m3	12,000	431,58	5.178,96
92874	LANÇAMENTO COM USO DE BOMBA, ADENSAMENTO E ACABAMENTO DE CONCRETO EM ESTRUTURAS. AF_12/2015	19,93	m3	12,000	35,75	429,00
Total do grupo:						5.607,96

11 - DISPOSITIVOS DE DRENAGEM

Código	Descrição do Serviço	BDI	Unid.	Qtde	Preço Unit.	Preço total
--------	----------------------	-----	-------	------	-------------	-------------

2003407	Descida d'água de aterros em degraus - DAD 02 - areia e brita comerciais	19,93	m	60,000	241,39	14.483,40
2003801	Canaleta meia cana D = 0,40 m assente sobre lastro de areia - areia e brita comerciais - fornecimento e instalação	19,93	m	140,000	71,70	10.038,00
Total do grupo:						24.521,40

Total:	2.637.786,67
Total geral do orçamento:	2.637.786,67

Setor : GEORC - Gerência de Orçamento de Obras e Serviços de Engenharia Valores expressos em Reais (R\$)

Ano : 2020 Data orçamento: 16/08/2021

Orçamento : 979 - Contenção e implantação de Canal sobre Rio Melchior VC-311

Trecho : DF-180 a Ceilândia (Sol Nascente)

Versão : 4 - SICRO - ABRIL_2021 - SEM Desoneração

Extensão : 578,760 m2 Data base: 01/04/2021

Tabela de origem : 145 - SICRO - ABRIL_2021 - SEM Desoneração

Observação : Unidade em razão da área da estrutura de contenção

Descrição do grupo	Total do grupo	Preço/m2
CANTEIRO DE OBRAS	167.421,98	289,27
ADMINISTRAÇÃO LOCAL	211.315,43	365,11
SERVIÇOS PRELIMINARES	68.081,85	117,63
SERVIÇOS DE ESCAVAÇÃO DE SOLOS - ACERTO PARA GRAMPEAMENTO	69.997,09	120,94
CONTENÇÃO DE TALUDE	1.045.766,97	1.806,90
CORTINA DE CONTENÇÃO	448.113,22	774,26
ESTRUTURA DE CONTENÇÃO EM GABIÃO - CAIXA E SACO	563.546,99	973,71
SERVIÇOS DE ESCAVAÇÃO E COMPACTAÇÃO SOLOS - RECONFORMAÇÃO DO TALUDE	32.973,93	56,97
REVESTIMENTO DO TALUDE APÓS CONFORMAÇÃO FINAL (PLANTIO DE GRAMA)	439,85	0,75
CANAL - LEITO DO RIO	5.607,96	9,68
DISPOSITIVOS DE DRENAGEM	24.521,40	42,36
Total geral	2.637.786,67	4.557,58

ANEXO VIII

CRONOGRAMA FÍSICO FINANCEIRO

Setor	: GEORC - Gerência de Orçamento de Obras e Serviços de Engenharia	Valores expressos em Reais (R\$)
Orçamento	: 979-4/2020	Data orçamento: 16/08/2021
Descrição	: Contenção e implantação de Canal sobre Rio Melchior VC-311	
Versão	: 4 - SICRO - ABRIL_2021 - SEM Desoneração	
Trecho	: DF-180 a Ceilândia (Sol Nascente)	
Extensão	: 578,760 m2	Data base: 01/04/2021
Prazo da obra	: 90 dias	

Item do Cronograma	30		60		90		Custo(R\$)	Percent.(%)
	Percent.(%)	Valor(R\$)	Percent.(%)	Valor(R\$)	Percent.(%)	Valor(R\$)		
CANTEIRO DE OBRAS	100,00	167.421,98					167.421,98	100,00
ADMINISTRAÇÃO LOCAL	8,94	18.891,59	43,96	92.894,26	47,10	99.529,58	211.315,43	100,00
SERVIÇOS PRELIMINARES	100,00	68.081,85					68.081,85	100,00
SERVIÇOS DE ESCAVAÇÃO DE SOLOS - ACERTO PARA GRAMPEAMENTO			100,00	69.997,09			69.997,09	100,00
CONTENÇÃO DE TALUDE			83,33	871.437,61	16,67	174.329,36	1.045.766,97	100,00
CORTINA DE CONTENÇÃO			66,66	298.712,27	33,34	149.400,95	448.113,22	100,00
ESTRUTURA DE CONTENÇÃO EM GABIÃO - CAIXA E SACO					100,00	563.546,99	563.546,99	100,00
SERVIÇOS DE ESCAVAÇÃO E COMPACTAÇÃO SOLOS - RECONFORMAÇÃO DO TALUDE					100,00	32.973,93	32.973,93	100,00
REVESTIMENTO DO TALUDE APÓS CONFORMAÇÃO FINAL (PLANTIO DE GRAMA)					100,00	439,85	439,85	100,00
CANAL - LEITO DO RIO					100,00	5.607,96	5.607,96	100,00
DISPOSITIVOS DE DRENAGEM					100,00	24.521,40	24.521,40	100,00
Desembolso Mensal	9,64	254.395,42	50,54	1.333.041,24	39,82	1.050.350,01	2.637.786,67	100,00
Desembolso Acumulado	9,64	254.395,43	60,18	1.587.436,67	100,00	2.637.786,67		

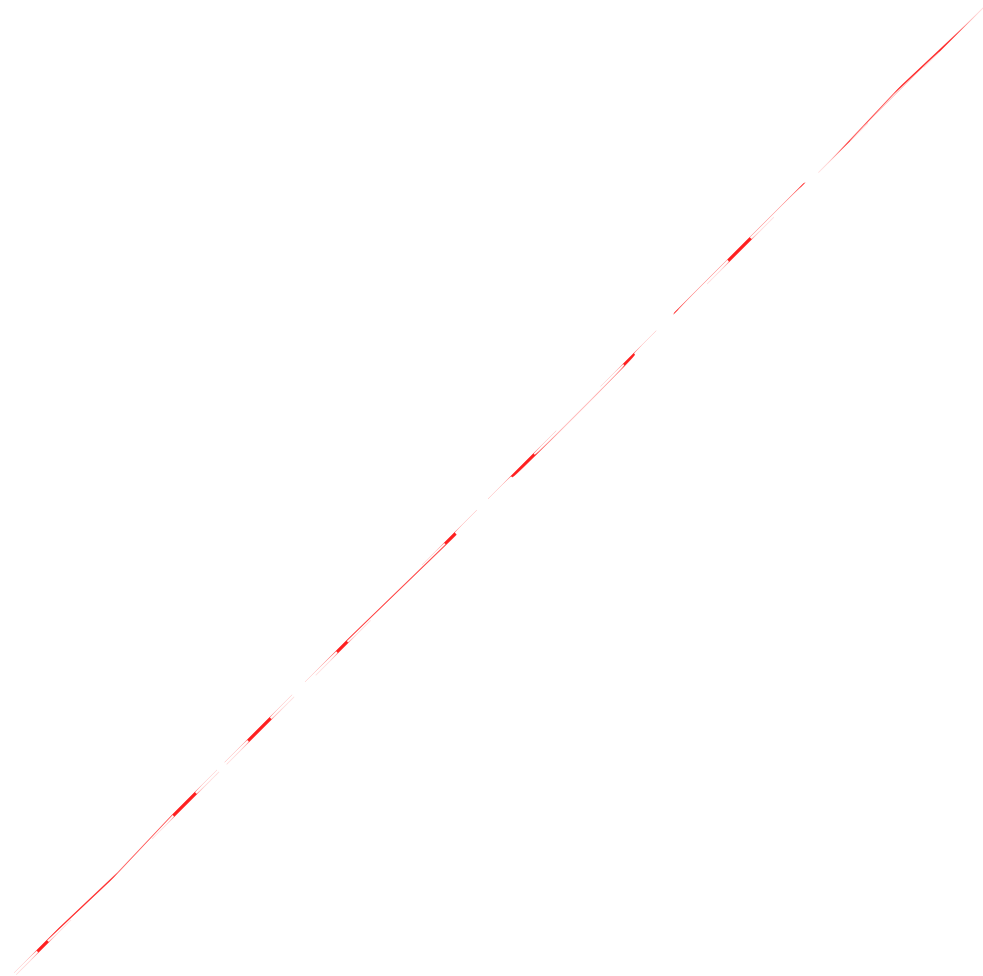

ANEXO IX
MINUTA DE CONTRATO

Havendo irregularidades neste instrumento, entre em contato com a Ouvidoria de Combate à Corrupção, no telefone 0800-6449060

Contrato de Execução de Obras n°
___/___ - ___.

O DISTRITO FEDERAL, POR INTERMÉDIO DO DEPARTAMENTO DE ESTRADAS DE RODAGEM DO DISTRITO FEDERAL – DER/DF E A _____ CELEBRAM CONTRATO PARA A EXECUÇÃO DAS OBRAS DE CONSTRUÇÃO DE CONTENÇÕES DE TALUDES E CANAL DA PONTE SOBRE O RIO MELCHIOR.

Processo n° 00113-00011156/2019-76.

CLÁUSULA PRIMEIRA – DAS PARTES

1.1 - CONTRATANTE - DER/DF: o **DISTRITO FEDERAL**, por intermédio do **DEPARTAMENTO DE ESTRADAS DE RODAGEM DO DISTRITO FEDERAL**, inscrito no CNPJ sob o n° 00.070.532/0001-03, com sede no Setor de Administração Municipal - SAM, Bloco “C”, Edifício Sede do DER/DF, Setores Complementares, CEP: 70620-030, Brasília/DF, representado pelo Senhor Diretor Geral, Engenheiro Civil **FAUZI NACFUR JÚNIOR**, Carteira CREA n° 8173/D-DF, Registro Nacional n° 0702027642, nomeado pelo Decreto de 02/01/2019, publicado no DODF n° 2, de 03/01/2019, página 10, com retificação publicada no DODF n° 3, de 14/05/2018, página 16 e de acordo com a delegação de competência prevista nas Normas de Execução Orçamentária, Financeira e Contábil do Distrito Federal, conforme art. 31 do Decreto n° 32.598/2010 e a XXXXXXXXXXXX, doravante denominada **CONTRATADA**, CNPJ n° XXXXXXXX, com sede EM XXXXXXXXXXXX – Brasília/DF, CEP: XXXXXX, representada por XXXXXXXXXXXX na qualidade XXXXXXXX celebram o presente contrato, sob a regência da Lei n. 8.666 de 21 de junho de 1993, mediante as seguintes cláusulas:

CLÁUSULA SEGUNDA – DO PROCEDIMENTO

2.1- O presente Contrato obedece aos termos do Edital de Tomada de Preços n° _____ (SEI _____), da Proposta de (SEI _____) e da Lei n° 8.666 21.06.93.

CLÁUSULA TERCEIRA – DO OBJETO

3.1- O Contrato tem por objeto a execução das obras para Construção de contenções de Taludes e Canal da Ponte sobre o Rio Melchior, consoante especifica o Edital de Tomada de Peças nº _____ (SEI _____) e a Proposta de (SEI _____), que passam a integrar o presente Termo.

CLÁUSULA QUARTA – DA FORMA E REGIME DE EXECUÇÃO

4.1- O Contrato será executado de forma indireta, sob o regime de empreitada por preço unitário, segundo o disposto nos arts. 6º e 10º da Lei nº 8.666/93.

CLÁUSULA QUINTA – DO VALOR

5.1 - O valor total do Contrato é de _____ (_____), devendo a importância de _____ (_____), ser atendida à conta de dotações orçamentárias consignadas no orçamento corrente – Lei Orçamentária nº _____, de _____, enquanto a parcela remanescente será custeada à conta de dotações a serem alocadas no(s) orçamento(s) seguinte(s).

CLÁUSULA SEXTA – DA DOTAÇÃO ORÇAMENTÁRIA

6.1 – A despesa correrá à conta da seguinte Dotação Orçamentária:

I – Unidade Orçamentária: 26.205

II – Programa de Trabalho: 26.782.6216.1223.0003 - RECUPERAÇÃO DE OBRAS DE ARTE ESPECIAIS - PONTES, PASSARELAS E VIADUTOS EM RODOVIAS SOB A JURISDIÇÃO DO DER-DISTRITO FEDERAL.

III – Natureza da Despesa: 449051

IV – Fonte de Recursos: Fonte 248, ID-0.

6.2 – O empenho inicial é de _____ (_____), conforme Nota de Empenho nº _____, emitida em _____, sob o evento nº _____, na modalidade _____.

6.3 - O DER/DF poderá utilizar as fontes de recursos 100, 135, 220, 221, 237, 248, 232, 321, 335, 437, 448, 732 dentre outras que forem autorizadas, para fins de pagamento da despesa.

CLÁUSULA SÉTIMA - DO PREÇO E CRONOGRAMA FÍSICO-FINANCEIRO

7.1 Os preços unitários, por item de execução, são os resultantes da aplicação do coeficiente “K” de (), proposto sobre os custos indicados no orçamento sintético estimativo do DER.

7.2 - O Cronograma Físico-Financeiro, apresentado pela Contratada em seu envelope contendo “Proposta” (SEI _____), passa a fazer parte do presente Termo Contratual, na forma de Anexo Único.

CLÁUSULA OITAVA – DO PAGAMENTO

8.1 - O pagamento dar-se-á na forma do Artigo 40, XIV, “a”, da Lei n.º 8.666/93, podendo ocorrer em até 10 (dez) dias, contados da data de expedição do Atestado de Execução pela SUOBRA, através do BRB - Banco de Brasília S/A, via conta única do GDF.

8.2 - A Contratada deverá provar, para fins de pagamento, a Anotação de Responsabilidade Técnica no CREA-DF, nos termos da Resolução n.º 307, de 28.02.86, do CONFEA.

8.3 - Em período inferior a 01 (um) ano, os preços serão fixos e irremovíveis, de acordo com artigo 28, da Lei n.º 9.069/95, ressalvada a hipótese prevista no art. 65, II, “d” da Lei n. 8.666/93. Ultrapassando esse período, os mesmos serão reajustados anualmente, nos termos da Lei 10.192, de 14 de fevereiro de 2001, adotando-se o índice de Reajustamento de Obras Rodoviárias, da Fundação Getúlio Vargas. O marco inicial para contagem da periodicidade de um ano, para efeito de reajuste, será a data de elaboração do orçamento.

8.4 - O DER/DF pagará à contratada, pelos serviços efetivamente executados, os preços integrantes da proposta aprovada. Fica expressamente estabelecido que os preços incluem todos os custos diretos e indiretos para a execução dos serviços de acordo com as condições previstas neste Edital e demais documentos da licitação, constituindo assim sua única remuneração aos trabalhos contratados e executados.

8.5 - Para liquidação, as faturas serão apresentadas devidamente acompanhadas:

I – Certidão Negativa de Débitos Relativos às Contribuições Previdenciárias e às de Terceiros, expedida pela Secretaria da Receita Federal do Brasil (Anexo XI da Portaria Conjunta PGFN/RFB n.º 3, de 2.5.2007), observado o disposto no art. 4º do Decreto n.º 6.106, de 30.4.2007;

II – Certificado de Regularidade do Fundo de Garantia por Tempo de Serviço – FGTS, fornecido pela CEF – Caixa Econômica Federal, devidamente atualizado (Lei n.º 8.036/90);

III – Prova de regularidade para com a Fazenda Federal mediante apresentação de Certidão Conjunta Negativa de Débitos relativos a Tributos Federais e à Dívida da União, expedida pela Procuradoria Geral da Fazenda Nacional – PGFN ou pela Secretaria da Receita Federal do Brasil, em plena validade;

IV – A empresa sediada, domiciliada ou com filial no Distrito Federal, deverá apresentar, também, prova de quitação com a Fazenda do Distrito Federal (Certidão de Regularidade com a Fazenda do Distrito Federal);

V – Certidão Negativa de Débitos Trabalhistas (CNDT), emitida pelo Tribunal Superior do Trabalho, nos termos da Lei 12.440/2011, em plena validade.

CLÁUSULA NONA - DO PRAZO DE VIGÊNCIA

9.1 - O presente Contrato entra em vigor na data da sua assinatura.

9.2 - O prazo para execução dos serviços é de 90 (noventa) dias, contados da data de publicação da Ordem de Serviço no DODF.

9.3 - O prazo de vigência contratual terá início na data da assinatura do Contrato e expirar-se-á 30 (trinta) dias após o término do prazo de execução.

CLÁUSULA DÉCIMA - DA GARANTIA

10.1 – A garantia para a execução da obra será prestada na forma da Lei 8.666/93, no percentual de 5% (cinco por cento) do valor deste Contrato, conforme previsão constante do Edital.

10.2 – A Contratada garante, por cinco anos, a solidez e segurança do trabalho, compreendido, também, o material empregado.

CLÁUSULA DÉCIMA PRIMEIRA – DA RESPONSABILIDADE

11.1 - O DER/DF responderá pelos danos que seus agentes, nessa qualidade, causarem a terceiros, assegurado o direito de regresso contra o responsável nos casos de dolo e de culpa.

CLÁUSULA DÉCIMA SEGUNDA – DAS OBRIGAÇÕES E RESPONSABILIDADES DA CONTRATADA

12.1 – A Contratada fica obrigada a apresentar, ao DER/DF:

I – até o quinto dia útil do mês subseqüente, comprovante de recolhimento dos encargos previdenciários, resultantes da execução do Contrato;

II – comprovante de recolhimento dos encargos trabalhistas, fiscais e comerciais.

12.2 – Constitui obrigação da Contratada o pagamento dos salários e demais verbas decorrentes da prestação de serviço.

12.3 – A Contratada responderá pelos danos causados por seus agentes.

12.4 – A Contratada se obriga a manter, durante toda a execução do contrato, em compatibilidade com as obrigações por ela assumidas, todas as condições de habilitação e qualificação exigidas na licitação.

CLÁUSULA DÉCIMA TERCEIRA -DO RECEBIMENTO DOS SERVIÇOS

O objeto do presente contrato será recebido, após efetuada a limpeza total da área envolvida e formalmente comunicado ao DER/DF:

I -Em caráter provisório, pelo responsável por seu acompanhamento e fiscalização, mediante termo circunstanciado, assinado pelas partes em até 15 (quinze) dias da comunicação escrita da Contratada;

II -Em caráter definitivo, por um servidor ou comissão, mediante termo circunstanciado, assinado pelas partes, após decorridos 90 (noventa) dias, comprovada a adequação do objeto aos termos contratuais;

13.1. O recebimento definitivo não exclui a responsabilidade civil pela segurança dos serviços, consoante Artigo 618 do Código Civil, nem a ética profissional pela perfeita execução do Contrato.

CLÁUSULA DÉCIMA QUARTA – DA ALTERAÇÃO CONTRATUAL

14.1 – Toda e qualquer alteração deverá ser processada mediante a celebração de Termo Aditivo, com amparo no art. 65 da Lei nº 8.666/93, vedada a modificação do objeto.³

14.2 – A alteração de valor contratual, decorrente do reajuste de preço, compensação ou penalização financeira, prevista no Contrato, bem como o empenho de dotações orçamentárias, suplementares, até o limite do respectivo valor, dispensa a celebração de aditamento.

CLÁUSULA DÉCIMA QUINTA – DAS PENALIDADES

15.1 - O atraso injustificado na execução, bem como a inexecução total ou parcial do Contrato sujeitará a Contratada à multa prevista no Edital, descontada da garantia oferecida ou judicialmente, sem prejuízo das sanções previstas no art. 87, da Lei nº 8.666/93, facultada ao Distrito Federal, em todo caso, a rescisão unilateral.

CLÁUSULA DÉCIMA SEXTA – DA DISSOLUÇÃO

15.1 - O Contrato poderá ser dissolvido de comum acordo, bastando, para tanto, manifestação escrita de uma das partes, com antecedência mínima de 60 (sessenta) dias, sem interrupção do curso normal da execução do Contrato.

CLÁUSULA DÉCIMA SÉTIMA – DA RESCISÃO

17.1 - O Contrato poderá ser rescindido por ato unilateral da Administração, reduzido a termo no respectivo processo, na forma prevista no Edital, observado o disposto no art. 78 da Lei nº 8.666/93, sujeitando-se a Contratada às consequências determinadas pelo art. 80 desse diploma legal, sem prejuízo das demais sanções cabíveis.

CLÁUSULA DÉCIMA OITAVA – DOS DÉBITOS PARA COM A FAZENDA PÚBLICA

18.1 - Os débitos da Contratada para com o Distrito Federal, decorrentes ou não do ajuste, serão inscritos em Dívida Ativa e cobrados mediante execução na forma da legislação pertinente, podendo, quando for o caso, ensejar a rescisão unilateral do Contrato.

CLÁUSULA DÉCIMA NONA – DO EXECUTOR

19.1 - O DER/DF designará um Executor para o Contrato, que desempenhará as atribuições previstas nas Normas de Execução Orçamentária, Financeira e Contábil.

CLÁUSULA VIGÉSIMA - DA RESPONSABILIDADE TÉCNICA

20.1 - Ficam designados pela Contratada como Responsável Técnico pelos serviços objeto do presente Contrato:

NOME DO TÉCNICO	RESPONSÁVEL	ESPECIALIDADE	REGISTRO

CLÁUSULA VIGÉSIMA PRIMEIRA - DA PUBLICAÇÃO E DO REGISTRO

21.1 - A eficácia do Contrato fica condicionada à publicação resumida do instrumento pela Administração, na Imprensa Oficial, até o quinto dia útil do mês seguinte ao de sua assinatura, para ocorrer no prazo de vinte dias daquela data, após o que deverá ser providenciado o registro do instrumento pela Procuradoria-Geral do Distrito Federal.

CLÁUSULA VIGÉSIMA SEGUNDA – DO FORO

22.1 - Fica eleito o foro de Brasília, Distrito Federal, para dirimir quaisquer dúvidas relativas ao cumprimento do presente Contrato.

[Documento datado e assinado eletronicamente, por meio de login e senha]

