



GOVERNO DO DISTRITO FEDERAL
SECRETARIA DE ESTADO DE MOBILIDADE
DEPARTAMENTO DE ESTRADAS DE RODAGEM DO DISTRITO FEDERAL
SUPERINTENDÊNCIA ADMINISTRATIVA E FINANCEIRA
DIRETORIA DE MATERIAIS E SERVIÇOS

EDITAL DE PREGÃO ELETRÔNICO Nº 054/2017

OBJETO: AQUISIÇÃO DE MATERIAL DE CONSUMO – UNIFORMES TUDO CONFORME ESPECIFICADO NO ANEXO I DO EDITAL.

RECEBIMENTO DAS PROPOSTAS ATÉ: às 9h do dia 25/10/2017.

ABERTURA DAS PROPOSTAS: às 9h15 do dia 25/10/2017.

INÍCIO DA SESSÃO DE DISPUTA DE PREÇOS: às 14h00 do dia 25/10/2017.

REFERÊNCIA DE TEMPO: Todas as referências de tempo no Edital, no aviso e durante a sessão pública observarão, obrigatoriamente, o horário de Brasília – DF e, dessa forma, serão registradas no sistema eletrônico.

ENDEREÇO: As propostas serão recebidas exclusivamente por meio eletrônico no endereço: www.licitacoes-e.com.br.

FORMALIZAÇÃO DE CONSULTAS: Até 03 (três) dias úteis anteriores à data fixada para abertura da sessão pública. E-mail: licitacaopregao@der.df.gov.br. As consultas serão respondidas diretamente no site www.licitacoes-e.com.br, no campo “MENSAGENS”, no link correspondente a este Edital.

O Departamento de Estradas de Rodagem do Distrito Federal - DER/DF torna público, que realizará mediante a utilização de recursos da Internet – sistema Licitacoes-e, o **Pregão Eletrônico nº 054/2017**, do tipo menor preço, devidamente autorizado pelo Diretor Geral, para aquisição do material supracitado, de conformidade com o que consta no(s) processo(s) nº(s) **113.006615/2017**, mediante as condições do presente Edital e sob a regência da Lei nº 10.520/2002, regulamentado pelo Decreto Federal nº 5.450/2005, pela Lei Complementar 123/2006, subsidiada pela Lei 8.666/93 e alterações posteriores e pelos Decretos Distritais nºs 23.460/2002, 26.851/2006, além das demais normas pertinentes, observadas as condições estabelecidas neste Ato Convocatório e seus Anexos.

O Pregão Eletrônico será realizado em sessão pública, por meio de sistema eletrônico que promova a comunicação pela *INTERNET*, mediante condições de segurança, utilizando-se, para tanto, os recursos da criptografia e autenticação em todas as suas fases.

Os trabalhos serão conduzidos por servidor designado, denominado Pregoeiro, mediante a inserção e monitoramento de dados gerados ou transferidos para o aplicativo “Licitações-e” constante da página eletrônica www.licitacoes-e.com.br, que terá, dentre outras, as seguintes atribuições: coordenar o processo licitatório; receber examinar e decidir as impugnações e consultas ao edital, apoiado pelo setor responsável pela sua elaboração; conduzir a sessão



pública na internet; verificar a conformidade da proposta com os requisitos estabelecidos no instrumento convocatório; dirigir a etapa de lances; verificar e julgar as condições de habilitação; receber, examinar e decidir os recursos, encaminhando à autoridade competente quando mantiver sua decisão; indicar o vencedor do certame; adjudicar o objeto, quando não houver recurso; conduzir os trabalhos da equipe de apoio; e encaminhar o processo devidamente instruído à autoridade superior e propor a homologação.

O Edital estará disponível gratuitamente no **Portal licitacoes-e** do Banco do Brasil, no endereço eletrônico www.licitacoes-e.com.br e no site do DER-DF, www.der.df.gov.br.

I - DO OBJETO DA LICITAÇÃO

- 1.1. A presente licitação tem por objeto a aquisição de material de consumo – UNIFORMES tudo conforme especificações no anexo I do Edital.
- 1.2. Integram este Edital todos os seus Anexos.

II - DAS CONDIÇÕES PARA PARTICIPAR DO PREGÃO ELETRÔNICO

- 2.1. Poderão participar deste Pregão as empresas interessadas do ramo de atividade do objeto desta licitação que comprovem sua qualificação, na forma indicada neste Edital:
 - 2.1.1. Que estejam cadastradas no Sistema de Cadastramento Unificado de Fornecedores – SICAF, nos termos do § 1º, art. 1º do Decreto 3.722, de 09 de janeiro de 2001, publicado no D.O.U. de 10 de janeiro de 2001 e art. 4º do Decreto Distrital nº 2 3.546/03; ou
 - 2.1.2. Que não estejam cadastradas no SICAF ou que estiverem com seus cadastramentos vencidos, também poderão participar da licitação, desde que atendidas as exigências do item 8, deste edital.
- 2.2. A simples participação na licitação importa total, irrestrita e irrevogável submissão dos proponentes às condições deste Edital.
- 2.3. Não poderão concorrer, direta ou indiretamente, nesta licitação ou participar do contrato dela decorrente:
 - 2.3.1. Empresas que se encontrem sob falência, concordata, recuperação judicial ou extrajudicial, concurso de credores, dissolução, liquidação, estrangeiras que não funcionem no país, nem aquelas que tenham sido declaradas inidôneas pela Administração Pública, direta ou indireta, Federal, Estadual, Municipal e Distrital, bem como as que estejam punidas com suspensão do direito de licitar ou contratar com o Distrito Federal.
 - 2.3.2. Empresas constituídas em consórcios e pessoas físicas.
 - 2.3.3. Servidor ou dirigente de órgão ou entidade contratante ou responsável pela licitação.
 - 2.3.4. O autor do Termo de Referência, do projeto básico ou executivo, pessoa física ou jurídica.
 - 2.3.5. Empresa, isoladamente ou em consórcio, responsável pela elaboração do termo de referência, ou do projeto básico ou executivo, ou da qual o autor do projeto seja dirigente,



gerente, acionista ou detentor de mais de 5% (cinco por cento) do capital com direito a voto ou controlador, responsável técnico ou subcontratado.

2.3.6. É vedada a pessoa jurídica, cujo administrador, proprietário ou sócio com poder de direção seja familiar de agente público, preste serviços ou desenvolva projeto no órgão ou entidade da administração pública do Distrito Federal em que este exerça cargo em comissão ou função de confiança por meio de: (Decreto nº 32.751/11, art. 8º)

I - contrato de serviço terceirizado;

II - contratos pertinentes a obras, serviços e à aquisição de bens;

III - convênios e os instrumentos equivalentes.

2.4. As pessoas jurídicas que tenham sócios em comum não poderão participar do certame para o (s) mesmo (s) item(s).

III - DO ENVIO DAS PROPOSTAS DE PREÇOS

3.1. As empresas que desejarem participar do Pregão deverão enviar a proposta Eletronicamente, até o dia e horário e no endereço eletrônico indicados no preâmbulo deste Edital, ou no primeiro dia útil subsequente, na hipótese de não haver expediente nessa data, devendo todos os campos do formulário disponibilizado ser preenchidos, observando as orientações contidas no mencionado endereço.

3.2. As microempresas e empresas de pequeno porte poderão participar desta licitação em condições diferenciadas, na forma prescrita na Lei Complementar nº 123, de 14 de dezembro de 2006. A identificação da licitante como Microempresa-ME ou Empresa de Pequeno Porte-EPP, deverá ser feita no momento do cadastramento da licitante no sistema Licitacoes-e do Banco do Brasil, DECLARANDO assim, para fins legais, sob as penas da lei, que cumprem os requisitos legais para a qualificação como microempresa ou empresa de pequeno porte nas condições do Estatuto Nacional da Microempresa e da Empresa de Pequeno Porte, instituído pela Lei Complementar nº. 123, de 14 de dezembro de 2006. Será observado em especial, quanto ao seu art. 3º, que estão aptas a usufruir do tratamento favorecido estabelecido nos seus artigos 42 a 49 e que não se enquadram nas situações relacionadas no §4º do art. 3º da citada Lei Complementar.

IV - DO CREDENCIAMENTO E DA REPRESENTAÇÃO

Os interessados em participar do Pregão Eletrônico deverão obter, previamente, o acesso ao sistema [Licitacoes-e](#) junto as agências do Banco do Brasil sediadas no País. Este acesso se dá mediante chave de identificação e senha pessoal (intransferíveis). As instruções para operar o sistema encontram-se na página inicial do mesmo.

4.2. A chave de identificação e a senha, terão validade de um (1) ano e poderão ser utilizadas em qualquer Pregão Eletrônico efetuado no sistema [Licitacoes-e](#).

4.3. A chave de identificação e a senha poderão ser canceladas, a qualquer tempo, por solicitação do credenciado ou por iniciativa fundamentada do DER-DF.



- 4.4.** É de responsabilidade exclusiva do credenciado o sigilo da senha e do seu uso em qualquer transação efetuada diretamente ou por seu representante, bem como a capacidade técnica para realização das transações, inerente à modalidade.
- 4.5.** As licitantes ou seus representantes legais deverão estar previamente credenciados junto ao órgão provedor do sistema eletrônico, no prazo mínimo de 03 (três) dias úteis da data de realização do Pregão.
- 4.6.** O credenciamento da licitante e de seu representante legal junto ao sistema [Licitacoes-e](#) implica na responsabilidade legal por todos os atos praticados e na capacitação técnica para a realização das transações inerentes ao Pregão Eletrônico.
- 4.7.** A representação da licitante far-se-á por meio de instrumento particular e/ou público de procuração com firma reconhecida em cartório, que comprove os necessários poderes para praticar todos os atos inerentes ao certame em nome do proponente. Em sendo sócio, proprietário, dirigente (ou assemelhado) da empresa proponente, deverá apresentar cópia do estatuto ou contrato social, ou instrumento específico no qual estejam expressos seus poderes para exercer e assumir obrigações em decorrência de tal investidura.
- 4.8.** Nenhuma pessoa física ou jurídica, ainda que credenciada por procuração legal, poderá representar mais de uma licitante.

V - REGULAMENTO OPERACIONAL

- 5.1** Todas as referências de tempo do Edital, Avisos e durante a Sessão Pública observarão, obrigatoriamente, o horário de Brasília - DF, e, dessa forma, serão registrados no sistema eletrônico e na documentação relativa ao certame.
- 5.2** No sistema **Licitacoes-e**, após a criação do processo licitatório, o mesmo passa a ser identificado por número próprio e localizar-se no MENU “ACOLHIMENTO DE PROPOSTAS”, no dia e horários previstos, conforme publicado oficialmente. O sistema passa a classificar a licitação em “ABERTURA DE PROPOSTAS”, e nessa fase é permitido ao Pregoeiro avaliar a aceitabilidade das mesmas. Em seguida, a licitação assume o status de “PROPOSTAS ABERTAS”, momento em que será autorizado o início da sessão pública do Pregão Eletrônico.
- 5.3** Após a sala de disputa ser aberta pelo Pregoeiro, a etapa competitiva entre as licitantes, ou seus representantes devidamente conectados ao sistema, poderá iniciar-se. A cada lance ofertado as participantes serão informadas, em tempo real, de seu recebimento, respectivo horário de registro e valor. O sistema não identificará o autor dos lances aos participantes da disputa, nem mesmo ao seu Coordenador, porém, para demais informações, a licitante deve clicar no botão “Detalhes Disputa”, localizado no canto 4 **DER/DF** superior direito da tela do item em disputa.
- 5.4** As licitantes poderão enviar lances com valores superiores ao menor lance registrado, desde que seja inferior ao seu último lance ofertado e diferente de qualquer lance válido para o item, disputando assim os demais lugares de classificação.



- 5.5** Não serão aceitos dois ou mais lances de mesmo valor, prevalecendo aquele que for recebido e registrado em primeiro lugar.
- 5.6** O tempo normal de disputa será controlado e encerrado pelo Pregoeiro, mediante aviso de fechamento iminente emitido pelo sistema eletrônico, após o que transcorrerá período aleatório de tempo de até trinta (30) minutos, de nome randômico, determinado pelo sistema, para lances adicionais. Findo este período, será automaticamente encerrada a recepção de lances.
- 5.7** O tempo normal de disputa será fixado, controlado e encerrado pelo Pregoeiro. Após a finalização desse tempo, a disputa entra na fase randômica, ou seja, o sistema abre um tempo aleatório, sem interferência do Pregoeiro, com encerramento imprevisto.
- 5.8** Ao término da disputa de lances, o sistema informa o lance final de menor preço, abre chat de mensagem para considerações finais pelo Pregoeiro, o qual deve registrar alguns avisos quanto a prazo para entrega de documentação ou amostra, ou outro qualquer que seja relevante no momento e fechar a sala de disputa.
- 5.9** As licitantes podem, a qualquer momento, registrar mensagem ao Pregoeiro, via sistema, essa possibilidade é permitida até a declaração de vencedor do certame. O rol de mensagens e a relação dos lances serão registrados no Relatório da Disputa, o qual pode ser acessado pelos participantes e demais interessados.
- 5.10** Encerrada a etapa da sessão pública, o Pregoeiro poderá consultar a internet, para a comprovação da regularidade da licitante vencedora, por intermédio de cadastros estadual e federal.
- 5.11** No caso da licitante arrematante possuir ocorrências e não tiver a sua habilitação comprovada, estará sujeita a penalidade prevista no Decreto 26.851/2006. Neste caso, o Pregoeiro examinará a oferta subsequente e a habilitação da respectiva Proponente, observada a ordem de classificação, até a identificação de uma que atenda o Edital.
- 5.12** Constatado o atendimento de todas as exigências deste Edital, o objeto da licitação será adjudicado à licitante vencedora.

VI - DA PROPOSTA DE PREÇOS NO SISTEMA ELETRÔNICO

- 6.1.** A licitante será responsável por todas as transações que forem efetuadas em seu nome no Sistema Eletrônico, assumindo como firmes e verdadeiras sua proposta e lances.
- 6.2.** Incumbirá ao licitante acompanhar as operações no Sistema Eletrônico durante a sessão pública do pregão, ficando responsável pelo ônus decorrente da perda de negócios diante da inobservância de quaisquer mensagens emitidas pelo Sistema, pelo Pregoeiro ou de sua desconexão.
- 6.3.** A participação no pregão dar-se-á por meio da digitação da senha privativa da licitante.
- 6.4.** As licitantes deverão inserir proposta, em língua portuguesa, **valor total do lote** em moeda nacional do Brasil para cada item cotado, **informando uma única marca para cada item** até a data e hora marcada para o recebimento das propostas, exclusivamente por meio do Sistema Eletrônico, no endereço eletrônico www.licitacoes-e.com.br, sistema do Banco do



Brasil quando, então, encerrar-se-á, automaticamente, a fase de recebimento de propostas.

6.5. A(s) empresa(s) vencedora(s) deverá(ão) protocolar (em) sua(s) proposta(s), em língua portuguesa, juntamente com a(s) documentação(ões) de habilitação, em envelope fechado e identificado o pregão, no prazo máximo de 03 (três) dias úteis, contados a partir da declaração dos vencedores no Sistema, no Protocolo do DER-DF, localizado no Setor de Administração Municipal, Bloco “C”, Ed. Sede do DER-DF, Térreo, CEP: 70.620-030, devendo a(s) proposta(s) conter(em):

- a) nome da proponente, endereço, números do CNPJ e da Inscrição Estadual ou do Distrito Federal;
- b) preço **unitário e total de cada item cotado, devendo estar inclusos nos preços ofertados** todos os tributos, embalagens, encargos sociais, frete, seguro e quaisquer outras despesas que incidam ou venham a incidir sobre o objeto desta licitação;
- c) Conter a indicação de todas **as características dos produtos cotados, com especificações claras e detalhadas**, de forma a demonstrar que atendem as especificações constantes no Anexo I deste Edital;
- d) prazo de validade da proposta que não poderá ser inferior a **60 (sessenta)** dias, contados da data de sua entrega.
- e) Conter **prazo de entrega** conforme Termo de Referência, contados a partir da retirada/recebimento da respectiva Nota de Empenho ou do Pedido de Fornecimento;
- f) Conter a indicação de uma **única marca para cada item cotado**.

6.6. Caso o prazo de que trata o item 6.5, **letra “d”**, não esteja expressamente indicado na proposta, o mesmo será considerado como aceito para efeito de julgamento.

6.7. Em nenhuma hipótese poderá ser alterado o conteúdo da proposta apresentada, seja com relação a prazo e especificações do produto ofertado ou qualquer condição que importe modificação dos seus termos originais, ressalvadas apenas aquelas alterações destinadas a sanar evidentes erros formais.

6.8. Para efeito de aceitabilidade da proposta, não serão admitidos valores superiores aos preços oficiais ou estimados pelo DER-DF. O desrespeito a essa regra levará os itens a serem considerados fracassados, caso não se obtenha êxito com a negociação a ser solicitada, seguindo a ordem de classificação.

VII - DA ABERTURA DA SESSÃO, DO JULGAMENTO E DA ADJUDICAÇÃO.

7.1. A partir do horário previsto no Sistema e informado neste Edital, terá início a sessão pública do pregão eletrônico, com a divulgação das propostas de preços recebidas.



- 7.2. Aberta a etapa competitiva, as licitantes classificadas poderão encaminhar lances exclusivamente por meio do Sistema Eletrônico, sendo a licitante imediatamente informada do recebimento do seu lance e respectivo horário de registro e valor.
- 7.3. Não serão aceitas propostas que apresentarem preços globais ou unitários simbólicos, irrisórios ou de valor zero.
- 7.4. Serão desclassificadas propostas que contenham preços excessivos ou manifestamente inexequíveis, assim entendidos:
- I - preços excessivos, quando os mesmos apresentarem valores superiores ao preço estimado constante deste Ato Convocatório/Anexo;
 - II - inexequíveis, sejam inferiores ao custo de produção, acrescidos dos encargos legais, quando a licitante será convocada para demonstrar a exequibilidade do preço ofertado, e, se não demonstrado, será desclassificada;
- 7.5 Os preços oferecidos devem estar compatíveis com os praticados no mercado.
- 7.6. Será verificada a conformidade das propostas apresentadas com os requisitos estabelecidos no Instrumento Convocatório, sendo desclassificadas as que estiverem em desacordo.
- 7.7. As licitantes poderão oferecer lances sucessivos, observado o horário fixado pelo pregoeiro para a abertura da sessão de lances e as seguintes condições:
- 7.7.1. Somente poderão oferecer lances inferiores ao último ofertado e registrado no sistema;
 - 7.7.2. No caso de lances de mesmo valor, prevalecerá aquele que for recebido e registrado em primeiro lugar;
 - 7.7.3. Poderão ser enviados lances superiores ao menor lance registrado para a primeira colocação com a finalidade de se disputar as colocações subsequentes.
- 7.8. No julgamento das propostas será adotado o critério de **menor preço por lote**, observados os prazos máximos para fornecimento, as especificações técnicas e parâmetros mínimos de desempenho e qualidade e demais condições estabelecidas neste Edital.
- 7.9. Durante o transcurso da sessão pública, as licitantes serão informadas, em tempo real, do valor do menor lance registrado, vedada a identificação do detentor do lance.
- 7.10. A etapa de lances da sessão pública será encerrada por decisão do pregoeiro.
- 7.11. O (a) Pregoeiro (a) poderá se necessário, suspender a sessão para recorrer a setores técnicos internos e externos, a fim de obter parecer que possibilite melhor julgamento das especificações dos produtos cotados, definindo nova data para continuidade da sessão licitatória.



- 7.12.** O Sistema Eletrônico encaminhará aviso de fechamento iminente dos lances, após o que transcorrerá período de tempo de até trinta minutos, aleatoriamente determinado, findo o qual será automaticamente encerrada a recepção de lances.
- 7.13.** Após o encerramento da etapa de lances da sessão pública, o pregoeiro poderá encaminhar, pelo Sistema Eletrônico, contraproposta ao licitante que tenha apresentado lance mais vantajoso, para que seja obtida melhor proposta, observado o critério de julgamento, não se admitindo negociar condições diferentes daquelas previstas no Edital.
- 7.13.1.** A negociação será realizada por meio do Sistema, podendo ser acompanhada pelas demais licitantes.
- 7.14.** Por força do que dispõe o artigo 44 da Lei Complementar nº 123 de 14 de dezembro de 2006, as microempresas e empresas de pequeno porte, terão tratamento diferenciado e favorecido, observados as seguintes regras:
- 7.14.1.** Será assegurado, como critério de desempate, preferência de contratação para as microempresas e empresas de pequeno porte.
- 7.14.1.1.** Na modalidade de pregão, o intervalo percentual estabelecido no § 1º do artigo 44 da Lei Complementar nº 123/06 será de até 5% (cinco por cento) superior ao melhor preço.
- 7.14.2.** Para efeito do disposto no artigo 44 da Lei Complementar nº 123/06, ocorrendo o empate, proceder-se-á da seguinte forma:
- 7.14.2.1.** A microempresa ou empresa de pequeno porte mais bem classificada poderá apresentar proposta de preço inferior àquela considerada vencedora do certame, situação em que será adjudicado em seu favor o objeto licitado;
- 7.14.2.2.** Não ocorrendo à contratação da microempresa ou empresa de pequeno porte, na forma do inciso I do caput do artigo 45 da Lei Complementar nº 123/06, serão convocadas as remanescentes que porventura se enquadrem na hipótese dos §§ 1º e 2º do art. 44 da Lei Complementar nº 123/06, na ordem classificatória, para o exercício do mesmo direito;
- 7.14.2.3.** No caso de equivalência dos valores apresentados pelas microempresas e empresas de pequeno porte que se encontrem em situação de empate, será efetuado sorteio, aleatório e automático pelo sistema, entre elas para que se identifique aquela que primeiro poderá apresentar melhor oferta.
- 7.14.3.** Na hipótese da não-contratação nos termos previstos no “caput” do artigo 45 da Lei Complementar nº 123/06, o objeto licitado será adjudicado em favor da proposta originalmente vencedora do certame.



- 7.14.3.1.** O disposto no artigo 45 da Lei Complementar nº 123/06, somente se aplicará quando a melhor oferta inicial não tiver sido apresentada por microempresa ou empresa de pequeno porte.
- 7.14.3.2.** No caso do pregão, após o encerramento dos lances, a microempresa ou empresa de pequeno porte melhor classificada será convocada para apresentar nova proposta no prazo máximo de cinco minutos por item e/ou lote em situação de empate, sob pena de preclusão do direito.
- 7.15.** Encerrada a fase de lance o (a) Pregoeiro (a) examinará a proposta classificada em primeiro lugar quanto à compatibilidade do preço em relação ao estimado para contratação e verificará a habilitação da licitante, conforme disposto neste Edital.
- 7.16.** Caso não sejam realizados lances, será verificada a conformidade entre a proposta de menor valor e o estimado para a contratação.
- 7.17.** Constatado atendimento pleno às exigências habilitatórias e do Edital, será declarado o proponente vencedor, sendo-lhe adjudicado o objeto para o qual apresentou proposta.
- 7.17.1.** A adjudicação será realizada **por lote**.
- 7.18.** Se a proposta não for aceitável ou se o proponente não atender às exigências habilitatórias, o (a) Pregoeiro (a) examinará as ofertas subseqüentes, na ordem de classificação, até a apuração de uma proposta que atenda ao Edital.
- 7.19.** No caso de desconexão com o pregoeiro no decorrer da etapa competitiva do pregão eletrônico, o Sistema Eletrônico poderá permanecer acessível aos licitantes para a recepção dos lances, retornando o pregoeiro, quando possível, sua atuação no certame, sem prejuízo dos atos realizados;
- 7.20.** Quando a desconexão persistir por tempo superior a dez minutos, a sessão do pregão eletrônico será suspensa e terá reinício somente após comunicação expressa aos operadores representantes dos participantes, por meio de mensagem eletrônica, divulgando data e hora da reabertura da sessão;
- 7.21.** Verificando-se no curso da análise, o descumprimento de requisitos estabelecidos neste Edital e Anexos, a proposta será desclassificada.
- 7.22.** A licitante vencedora deverá protocolar no prazo máximo de 03 (três) dias úteis, contados a partir da declaração dos vencedores no Sistema, sua proposta devidamente adequada ao preço negociado, bem como a documentação de habilitação, nos termos do item 6.5 deste Edital.



VIII - DA HABILITAÇÃO

8.1. Encerrada a etapa de lances e negociação, o (a) pregoeiro solicitará envio dos documentos exigidos para a habilitação, conforme regulado neste Edital, que deverá ser enviado em até 6 (sessenta) minutos que poderá ser prorrogado pelo pregoeiro por conveniência e oportunidade administrativa - para o e-mail licitacaopregao@der.df.gov.br ou incluídos pelas licitantes em campo próprio disponibilizado pelo Sistema.

8.1.1. Posteriormente tais documentos deverão ser protocolizados, no prazo máximo de 03 (três) dias úteis, contados a partir da declaração dos vencedores no Sistema, no endereço: Setor de Administração Municipal, Bloco “C”, Ed. Sede do DER-DF, no Protocolo do DER-DF, térreo.

8.2. Para habilitar-se as empresas deverão estar devidamente cadastradas e habilitadas parcialmente no Sistema de Cadastramento Unificado de Fornecedores – SICAF e apresentar a documentação complementar solicitada ou aquela relacionada no Item 8.2.2 deste Edital.

a) A habilitação fica condicionada à verificação dos seus respectivos registros, bem como da validade dos documentos cadastrais e de habilitação parcial por meio de consulta “on-line” ao SICAF, no ato da abertura do certame, que será impressa sob forma de “Declaração de Situação”, que instruirá o processo, nos termos dos artigos 27 a 31 da Lei 8.666/93, do artigo 3º do Decreto n.º 3.722/2001 e da instrução Normativa MARE n.º 5 de 21/07/95, republicada no DOU do dia 19/04/96;

8.2.1. As licitantes devidamente cadastradas no SICAF deverão encaminhar os seguintes documentos:

- I – Declaração, sob as penas da lei, da superveniência de fato impeditivo da habilitação (exigida somente se houver fato impeditivo);
- II – Declaração de que não utiliza mão-de-obra, direta ou indireta, de menores de 18 (dezoito) anos para a realização de trabalhos noturnos, perigosos ou insalubres, bem como não utiliza, para qualquer trabalho, mão-de-obra de menores de 16 (dezesseis) anos, exceto na condição de aprendiz, a partir de 14 (quatorze) anos, nos termos do inciso V, do art. 27, da Lei n.º 8.666/93) (modelo Anexo II);
- III – Declaração de ciência e Termo de Responsabilidade (modelo Anexo III);
- IV – Declaração de Microempresa ou Pequeno Porte (modelo anexo IV);
- V – Declaração de que atende aos requisitos previstos no artigo 2º da Lei Distrital nº 4.770, de 22 de fevereiro de 2012.
- VI – Comprovação de aptidão no desempenho de atividade pertinente compatível em características com o objeto desta licitação, por intermédio da apresentação de **Atestado (s) de Capacidade Técnica**, fornecido (s) por pessoa jurídica de direito público ou privado;



VII - Certidão Negativa de Débitos ou certidão positiva com efeito de negativa, emitida pela Secretaria de Estado de Fazenda do Governo do Distrito Federal, em plena validade, para as **empresas com sede ou domicílio fora do Distrito Federal**, que poderá ser obtida através do site www.fazenda.df.gov.br;

VIII – Certidão Negativa de Débitos Trabalhistas, emitida através do site www.tst.jus.br/certidao, de acordo com a Lei nº 12.440, de 07/07/2011.

XI – As licitantes que apresentarem resultado menor ou igual a 1 (um), em qualquer um dos índices contidos no cadastro do SICAF, deverão comprovar capital social ou patrimônio líquido de 10% (dez por cento) do valor total estimado **para o(s) item(ns) cotado(s) constante do Anexo I, que deverá recair sobre o montante dos itens que pretenda concorrer.**

a) A comprovação deverá ser feita quando da habilitação, apresentando o Balanço Patrimonial e Demonstrações Contábeis do último exercício social, já exigíveis e apresentados na forma da Lei devidamente registrados ou pelo Registro comercial, ato constitutivo, estatuto ou contrato social, conforme regulado pelo subitem 8.2.2 deste edital.

8.2.1.1. A licitante cuja habilitação parcial no SICAF acusar no demonstrativo “Consulta Situação do Fornecedor”, algum documento com validade vencida, deverá encaminhar o respectivo documento a fim de comprovar a sua regularidade.

8.2.2. As Licitantes não cadastradas ou com situação irregular junto ao SICAF, deverão encaminhar os seguintes documentos:

I – Declaração, sob as penas da lei, da superveniência de fato impeditivo da habilitação (exigida somente se houver fato impeditivo);

II – Declaração de que não utiliza mão-de-obra, direta ou indireta, de menores de 18 (dezoito) anos para a realização de trabalhos noturnos, perigosos ou insalubres, bem como não utiliza, para qualquer trabalho, mão-de-obra de menores de 16 (dezesseis) anos, exceto na condição de aprendiz, a partir de 14 (quatorze) anos, nos termos do inciso V, do art. 27, da Lei n.º 8.666/93) (modelo Anexo II);

III - Declaração de ciência e Termo de Responsabilidade (modelo Anexo III);

IV – Declaração de Microempresa ou Pequeno Porte (modelo anexo IV);

V – Declaração de que atende aos requisitos previstos no artigo 2º da Lei Distrital nº 4.770, de 22 de fevereiro de 2012.

VI – Certificado de Regularidade perante o FGTS, fornecido pela Caixa Econômica Federal, devidamente atualizado, nos termos da Lei n.º 8.036, de 11 de maio de 1990;



- VII – Certidão Negativa de Débitos Relativos às Contribuições Previdenciárias e às de Terceiros, expedida pela Secretaria da Receita Federal do Brasil (Anexo XI da Portaria Conjunta PGFN/RFB nº 3, de 2.5.2007), observado o disposto no art. 4º do Decreto nº 6.106, de 30.4.2007;
- VIII– Certidão Negativa de falência, concordata, recuperação judicial ou extrajudicial (Lei nº 11.101, de 9.2.2005), expedida pelo distribuidor da sede da empresa, datado dos últimos 30 (trinta) dias, ou que esteja dentro do prazo de validade expresso na própria Certidão. No caso de praças com mais de um cartório distribuidor, deverão ser apresentadas as certidões de cada um dos distribuidores;
- IX – Prova de Regularidade para com a Fazenda Nacional que deverá ser efetuada mediante Certidão Conjunta expedida pela Secretaria da Receita Federal e Procuradoria-Geral da Fazenda Nacional, referente aos tributos federais e à Dívida Ativa da União, por elas administrados, conforme preconizado no artigo 1º do Decreto n.º 6.106/2007;
- X – Prova de regularidade para com a Fazenda Pública da sede do licitante;
- XI - Certidão Negativa de Débitos ou Certidão Positiva com efeito de Negativa, emitida pela Secretaria de Estado de Fazenda do Governo do Distrito Federal, em plena validade, para as empresas **com sede ou domicílio fora** do Distrito Federal, que poderá ser obtida por meio do site www.fazenda.df.gov.br;
- XII - Certidão Negativa de Débitos Trabalhistas, emitida através do site www.tst.jus.br/certidao, de acordo com a Lei nº 12.440, de 07/07/2011.
- XIII – Comprovação de aptidão no desempenho de atividade pertinente compatível em características com o objeto desta licitação, por intermédio da apresentação de **Atestado (s) de Capacidade Técnica**, fornecido (s) por pessoa jurídica de direito público ou privado;
- XIV – **Balanco Patrimonial e demais demonstrações** contábeis do último exercício social, já exigíveis e apresentadas na forma da Lei devidamente registrados, que comprovem a boa situação financeira da empresa, vedada a sua substituição por balancetes ou balanços provisórios.
- a) as empresas constituídas no ano em curso poderão substituir o balanço anual por balanço de abertura, devidamente autenticado pela Junta Comercial;
- b) a boa situação financeira da empresa será avaliada pelos Índices de Liquidez Geral (LG) e Liquidez Corrente (LC) e Solvência Geral (SG), resultantes da aplicação das seguintes fórmulas:



ATIVO	CIRCULANTE	+	REALIZÁVEL	A	LONGO	PRAZO
LG	=	-----				
			PASSIVO CIRCULANTE + EXIGÍVEL A LONGO PRAZO			
ATIVO						CIRCULANTE
LC	=	-----				
		PASSIVO CIRCULANTE				
ATIVO						TOTAL
SG	=	-----				
		PASSIVO CIRCULANTE+ EXIGÍVEL A LONGO PRAZO				

c) As licitantes que apresentarem resultado menor ou igual a 1 (um), em qualquer um dos índices acima, deverão comprovar capital social ou patrimônio líquido de 10% (dez por cento) do valor total estimado **para o(s) item(ns) cotado(s)** constante do Anexo I, **que deverá recair sobre o montante dos itens que pretenda concorrer.** A comprovação deverá ser feita quando da habilitação, apresentando o balanço Patrimonial e Demonstrações Contábeis do último exercício social, já exigíveis e apresentados na forma da Lei devidamente registrados ou pelo Registro comercial, ato constitutivo, estatuto ou contrato social, conforme estabelecido no inciso XI deste subitem. (conforme Decisão nº 5876/2010-TCDF)

XV – Apresentar registro no Cadastro Nacional de Pessoa Jurídica – CNPJ;

XVI – Apresentar prova de inscrição Estadual, Municipal ou do Distrito Federal;

XVII – Apresentar **registro comercial, ato constitutivo, estatuto ou contrato social** devidamente registrado na Junta Comercial para comprovação do ramo de atividade e do capital social, quando for o caso; e

XVIII – No caso de sociedades por ações, dos documentos de eleição de seus administradores: a inscrição do ato constitutivo, no de sociedades civis, acompanhada de prova de diretoria em exercício; e o decreto de autorização, em se tratando de empresa ou sociedade estrangeira em funcionamento no País, e ato de registro ou autorização para funcionamento expedido pelo órgão competente, quanto a atividade assim o exigir.

8.3. Nos termos do art. 43 da Lei Complementar 123, havendo alguma restrição na comprovação da regularidade fiscal das micro e empresas de pequeno porte, será assegurado o prazo de 5 (cinco) dias úteis, cujo termo inicial corresponderá ao momento em que a licitante for declarada vencedora do certame, prorrogáveis por igual período, a critério da Administração, para a regularização, nos termos da legislação pertinente.



- 8.3.1.** A não regularização no prazo previsto implicará decadência do direito à contratação, sem prejuízo das sanções previstas no art. 81 da Lei 8.666/93 e neste Edital e Anexos, sendo facultado à Administração convocar as licitantes remanescentes, na ordem de classificação para prosseguimento do certame em seus termos ulteriores ou revogar a licitação se decisão oportuna e conveniente, além de incidir a prescrição contida no art. 7º da Lei 10.520/02.
- 8.4.** Os documentos necessários à habilitação, quando enviados ao pregoeiro, deverão ser apresentados em original, ou por qualquer processo de cópia autenticada por cartório ou mediante cotejo das cópias com os originais pelo pregoeiro ou por membro da equipe de apoio ou publicação em órgão de imprensa oficial.
- 8.5.** Os documentos apresentados para habilitação deverão estar todos em nome da matriz ou todos em nome da filial, exceto aqueles que comprovadamente só possam ser fornecidos à matriz e referir-se ao local do domicílio ou sede do interessado.
- 8.6.** Para os efeitos desta licitação, considera-se sede a matriz ou o único estabelecimento comercial, industrial e de prestação de serviços da empresa (mesmo CNPJ).
- 8.7.** Em todas as hipóteses referidas nos 8.2.1 e 8.2.2 deste Edital, não serão aceitos protocolos, tampouco documentos com prazo de validade vencido.
- 8.8.** Quando o documento e/ou certidões apresentados não informarem a sua validade deverão estar datados dos últimos 90 (noventa) dias, exceto a Certidão de que trata o inciso V do subitem 8.2.2, deste Edital.
- 8.9.** A empresa que não enviar a documentação de habilitação via “fax” quando solicitado pelo (a) pregoeiro (a), ou que não protocolar sua proposta de preço, bem como a documentação de habilitação no prazo estabelecido neste Edital, será inabilitada e estará sujeita às penalidades previstas no Decreto 26.851/2006 e alterações posteriores.

IX - DAS PENALIDADES

9.1 - Das Espécies

9.1.1 – As licitantes e/ou contratadas que não cumprirem integralmente as obrigações assumidas, garantida a prévia defesa, estão sujeitas às seguintes sanções em conformidade com o **Decreto nº 26.851**, de 30/05/2006, publicado no DODF nº 103, de 31/05/2006, pg. 05/07, alterado pelos Decretos nºs 26.993/2006, de 12/07/2006 e 27.069/2006, de 14/08/2006 e 36.974/2015:

I - advertência;

II - multa; e

III - suspensão temporária de participação em licitação, e impedimento de



contratar com a Administração do Distrito Federal, por prazo não superior a 2 (dois) anos, e dosada segundo a natureza e a gravidade da falta cometida.

- a) para a licitante e/ou contratada que, convocada dentro do prazo de validade de sua proposta, não celebrar o contrato, deixar de entregar ou apresentar documentação falsa exigida para o certame, ensejar o retardamento da execução do seu objeto, comportar-se de modo inidôneo ou cometer fraude fiscal; a penalidade será aplicada por prazo não superior a 5 (cinco) anos, e a licitante e/ou contratada será descredenciada do Sistema de Cadastro de Fornecedores, sem prejuízo das multas previstas em edital e no contrato e das demais cominações legais, aplicadas e dosadas segundo a natureza e a gravidade da falta cometida;

IV - declaração de inidoneidade para licitar ou contratar com a Administração Pública enquanto perdurarem os motivos determinantes da punição ou até que seja promovida a reabilitação perante a própria autoridade que aplicou a penalidade, que será concedida sempre que a contratada ressarcir a Administração pelos prejuízos resultantes e após decorrido o prazo da sanção aplicada com base no inciso anterior.

9.1.2 - As sanções previstas nos incisos I, III e IV do subitem anterior poderão ser aplicadas juntamente com a do inciso II, facultada a defesa prévia do interessado, no respectivo processo, no prazo de 5 (cinco) dias úteis.

9.2 - Da Advertência

8.2.1 - A advertência é o aviso por escrito, emitido quando a licitante e/ou contratada descumprir qualquer obrigação, seja quando o descumprimento da obrigação ocorrer durante o procedimento licitatório ou na fase de execução contratual, entendida desde a recusa em retirar a nota de empenho ou assinar o contrato.

9.3 - Da Multa

9.3.1 - A multa é a sanção pecuniária que será imposta à contratada pelo ordenador de despesas do DER-DF, por atraso injustificado na entrega ou execução do contrato, e será aplicada nos seguintes percentuais:

I - 0,33% (trinta e três centésimos por cento) por dia de atraso, na entrega de material ou execução de serviços, calculado sobre o valor correspondente à parte inadimplente, até o limite de 9,9%, que corresponde a até 30 (trinta) dias de atraso;

II - 0,66 % (sessenta e seis centésimos por cento) por dia de atraso, na entrega de material ou execução de serviços, calculado, desde o primeiro dia de atraso, sobre o valor correspondente à parte inadimplente, em caráter excepcional, e a



critério do órgão contratante, quando o atraso ultrapassar 30 (trinta) dias;

III - 5% (cinco por cento) sobre o valor total do contrato/nota de empenho, por descumprimento do prazo de entrega, sem prejuízo da aplicação do disposto nos incisos I e II deste subitem;

IV - 15% (quinze por cento) em caso de recusa injustificada do adjudicatário em assinar o contrato ou retirar o instrumento equivalente, dentro do prazo estabelecido pela Administração, recusa parcial ou total na entrega do material, recusa na conclusão do serviço, ou rescisão do contrato/ nota de empenho, calculado sobre a parte inadimplente; e

V- 20% (vinte por cento) sobre o valor do contrato/nota de empenho, pelo descumprimento de qualquer cláusula do contrato, exceto prazo de entrega.

9.3.2 - A multa será formalizada por simples apostilamento contratual, na forma do art. 65, § 8º, da Lei nº 8.666/93 e será executada após regular processo administrativo, oferecido à contratada a oportunidade de defesa prévia, no prazo de 05 (cinco) dias úteis, a contar do recebimento da notificação, nos termos do § 3º do art. 86 da Lei nº 8.666/93, observada a seguinte ordem:

I - mediante desconto no valor da garantia depositada do respectivo contrato;

II - mediante desconto no valor das parcelas devidas à contratada; e

III - mediante procedimento administrativo ou judicial de execução.

9.3.3 – Se a multa aplicada for superior ao valor da garantia prestada, além da perda desta, responderá à contratada pela sua diferença, devidamente atualizada pelo Índice Geral de Preços Mercado (IGP-M) ou equivalente, que será descontada dos pagamentos eventualmente devidos pela Administração ou cobrados judicialmente.

9.3.4 - O atraso, para efeito de cálculo de multa, será contado em dias corridos, a partir do dia seguinte ao do vencimento do prazo de entrega ou execução do contrato, se dia de expediente normal na repartição interessada, ou no primeiro dia útil seguinte.

9.3.5 - Em despacho, com fundamentação sumária, poderá ser relevado:

I - o atraso não superior a 05 (cinco) dias; e

II - a execução de multa cujo montante seja inferior ao dos respectivos custos de cobrança.

9.3.6 - A multa poderá ser aplicada cumulativamente com outras sanções, segundo a natureza e a gravidade da falta cometida, consoante o previsto do subitem **9.1.2** e observado o princípio da proporcionalidade.

9.3.7 - Decorridos 30 (trinta) dias de atraso, a nota de empenho e/ou contrato deverão ser cancelados e/ou rescindidos, exceto se houver justificado interesse da unidade



contratante em admitir atraso superior a 30 (trinta) dias, que será penalizado na forma do inciso II do subitem **9.3.1**.

9.3.8 - A sanção pecuniária prevista no inciso IV do subitem **9.3.1** não se aplica nas hipóteses de rescisão contratual que não ensejam penalidades.

9.4 - Da Suspensão

A suspensão é a sanção que impede temporariamente o fornecedor de participar de licitação e de contratar com a Administração, e, se aplicada em decorrência de licitação na modalidade pregão, ainda suspende o registro cadastral da licitante e/ou contratada no Cadastro de Fornecedores do Distrito Federal, instituído pelo Decreto nº 25.966, de 23 de junho de 2005, e no Sistema de Cadastramento Unificado de Fornecedores – SICAF, de acordo com os prazos a seguir:

I - por até 30 (trinta) dias, quando, vencido o prazo de advertência, emitida pelo DER-DF, a licitante e/ou contratada permanecer inadimplente;

II - por até 90 (noventa) dias, quando a licitante deixar de entregar, no prazo estabelecido no edital, os documentos e anexos exigidos, quer por via fax ou internet, de forma provisória, ou, em original ou cópia autenticada, de forma definitiva;

III - por até 12 (doze) meses, quando a licitante, na modalidade pregão, convocada dentro do prazo de validade de sua proposta, não celebrar o contrato, ensejar o retardamento na execução do seu objeto, falhar ou fraudar na execução do contrato; e

IV - por até 24 (vinte e quatro) meses, quando a licitante:

a) apresentar documentos fraudulentos, adulterados ou falsificados nas licitações, objetivando obter, para si ou para outrem, vantagem decorrente da adjudicação do objeto da licitação;

b) tenha praticado atos ilícitos visando a frustrar os objetivos da licitação; e

c) receber qualquer das multas previstas no subitem anterior e não efetuar o pagamento;

9.4.2 - A penalidade de suspensão será aplicada pelo Diretor Geral do DER-DF e será publicada no Diário Oficial do Distrito Federal.

9.4.3 - O prazo previsto no inciso IV poderá ser aumentado para até 05 (cinco) anos, quando as condutas ali previstas forem praticadas no âmbito dos procedimentos derivados dos pregões.

9.5 - Da Declaração de Inidoneidade



9.5.1 - A declaração de inidoneidade será aplicada pelo Secretário de Estado, à vista dos motivos informados na instrução processual.

9.5.2 - A declaração de inidoneidade prevista neste item 9.5 permanecerá em vigor enquanto perdurarem os motivos que determinaram a punição ou até que seja promovida a reabilitação perante a própria autoridade que a aplicou, e será concedida sempre que a contratada ressarcir a Administração pelos prejuízos resultantes de sua conduta e após decorrido o prazo da sanção.

9.5.3 - A declaração de inidoneidade e/ou sua extinção será publicada no Diário Oficial do Distrito Federal, e seus efeitos serão extensivos a todos os órgãos/entidades subordinados ou vinculados ao Poder Executivo do Distrito Federal, e à Administração Pública, consoante disposto no art. 87, IV da Lei nº 8.666/1993.

9.6 - Do Assentamento em Registros

9.6.1 - Toda sanção aplicada será anotada no histórico cadastral da empresa.

9.6.2 - As penalidades terão seus registros cancelados após o decurso do prazo do ato que as aplicou.

9.7 - Da Sujeição a Perdas e Danos

9.7.1 - Independentemente das sanções legais cabíveis, regulamentadas pelo Decreto nº 26.851/06 e suas alterações, previstas neste edital, a licitante e/ou contratada ficará sujeita, ainda, à composição das perdas e danos causados à Administração pelo descumprimento das obrigações licitatórias e/ou contratuais.

X - DAS IMPUGNAÇÕES E DOS RECURSOS

10.1. Para **impugnar** o presente Pregão qualquer licitante poderá fazê-lo **até 2 (dois) dias úteis** que anteceder a abertura da sessão pública, na forma eletrônica preferencialmente pelo e-mail: licitacaopregao@der.df.gov.br, maiores informações através do número telefônico indicado no item 10.6.

10.1.1. Caberá ao (à) Pregoeiro (a), auxiliado pelo Chefe do Núcleo de Almoxarifado e pela unidade requisitante do material, decidir sobre a petição.

10.1.2. Acolhida a impugnação contra o ato convocatório, desde que altere a formulação da proposta de preços, será definida e publicada nova data para realização do certame.

10.2. Os pedidos de esclarecimentos referentes ao processo licitatório deverão ser enviados ao pregoeiro, **até três dias úteis anteriores** à data fixada para abertura da sessão pública, exclusivamente por meio eletrônico via internet, no site www.licitacoes-e.com.br.



- 10.2.1.** As informações e/ou esclarecimentos serão prestados pelo Pregoeiro através do site www.licitacoes-e.com.br. no *link* correspondente a este edital, ficando todas as licitantes obrigadas a acessá-lo para obtenção das informações prestadas pelo Pregoeiro.
- 10.3.** Qualquer cidadão é parte legítima para impugnar edital de licitação por irregularidade na aplicação da Lei nº 10.520/2002, **até dois dias úteis anteriores** à data fixada para abertura da sessão pública, no protocolo do DER-DF no Setor de Administração Municipal, Bloco “C”, Ed. Sede do DER-DF, Térreo – PROTOCOLO, CEP: 70.620-000.
- 10.4.** Declarado o vencedor, qualquer licitante poderá manifestar **imediate e motivadamente** a intenção de recorrer, devendo registrar sua intenção em campo próprio disponibilizado no sistema no ícone “Recurso”, devendo o interessado, no prazo de 03 (três) dias úteis, contados da lavratura da ata, apresentar as razões do recurso, no protocolo do DER-DF no Setor de Administração Municipal, Bloco “C”, Ed. Sede do DER-DF, Térreo – PROTOCOLO. A apresentação de contra-razões dos demais licitantes ocorrerá no prazo de até 03 (três) dias úteis após o prazo do recorrente.
- 10.5.** O acolhimento do recurso importará a invalidação apenas dos atos insuscetíveis de aproveitamento.
- 10.6.** Os autos do processo permanecerão com vista franqueada aos interessados, no Setor de Administração Municipal, Bloco “C”, Ed. Sede do DER-DF, CEP: 70.620-030, **na Sala da Diretoria de Gestão de Pessoas, telefone: (61) 3111-5604. Pregoeiro (a): Antônio Marcos Ramos de Moraes.**
- 10.7.** A falta de manifestação imediata e motivada da intenção de interpor recurso, no momento da sessão do pregão, implicará decadência do direito da licitante de recorrer, podendo o (a) pregoeiro (a) adjudicar os objetos à(s) vencedora(s).
- 10.8.** Caberá ao (à) Pregoeiro (a) receber, examinar e instruir os recursos impetrados contra suas decisões e o Diretor Geral do DER-DF a decisão final sobre os recursos contra atos do (a) Pregoeiro (a), nos termos do art. 8º, IV c/c art. 11, VII, do Decreto 5.450/05.
- 10.9.** Manifestada a intenção de interpor recurso, ficarão as demais licitantes intimadas para, querendo, apresentarem contrarrazões em igual prazo, que começará a contar do término do prazo do recorrente, sendo-lhes assegurada vista imediata dos elementos indispensáveis à defesa dos seus interesses, nos termos do art. 26, do Decreto 5.450/05.
- 10.10.** Depois de decididos os recursos e constatada a regularidade dos atos procedimentais, o Diretor Geral do DER-DF procederá a homologação do certame.
- 10.11.** O recurso contra decisão do pregoeiro terá efeito suspensivo, nos termos do § 1º do art. 26 c/c art. 27, todos do Decreto 5.450/05.
- 10.12.** Não serão conhecidos os recursos apresentados intempestivamente.



XI - DO CONTRATO

- 11.1** – Sem prejuízo do Capítulo III da Lei 8.666/93, o presente Edital e seus anexos e a proposta do adjudicatário serão partes integrantes da nota de empenho de despesa, a qual substituirá o instrumento de contrato.
- 11.2** – A recusa injustificada do adjudicatário em aceitar a nota de empenho, em até 05 (cinco) dias após sua emissão, caracteriza o descumprimento total da obrigação, sujeitando-o às penalidades legalmente estabelecidas e facultando ao DER-DF convocar os licitantes remanescentes, obedecida a ordem de classificação, ou revogar a licitação.
- 11.3** – É vedada a subcontratação, cessão ou transferência parcial ou total do objeto deste Edital sem anuência prévia da Contratante.

XII - DO PAGAMENTO

- 12.1.** Para efeito de pagamento, a CONTRATADA deverá apresentar os documentos abaixo relacionados:
- I – Certidão Negativa de Débitos Relativos às Contribuições Previdenciárias e às de Terceiros, expedida pela Secretaria da Receita Federal do Brasil (Anexo XI da Portaria Conjunta PGFN/RFB nº 3, de 2.5.2007), observado o disposto no art. 4º do Decreto nº 6.106, de 30.4.2007;
 - II – Certificado de Regularidade do Fundo de Garantia por Tempo de Serviço – FGTS, fornecido pela CEF – Caixa Econômica Federal, devidamente atualizado (Lei n.º 8.036/90);
 - III – Prova de regularidade para com a Fazenda Federal mediante apresentação de Certidão Conjunta Negativa de Débitos relativos a Tributos Federais e à Dívida da União, expedida pela Procuradoria Geral da Fazenda Nacional – PGFN ou pela Secretaria da Receita Federal do Brasil, em plena validade;
 - IV – a empresa sediada, domiciliada ou com filial no Distrito Federal, deverá apresenta, também, prova de quitação com a Fazenda do Distrito Federal (Certidão de Regularidade com a Fazenda do Distrito Federal);
 - V – Certidão Negativa de Débitos Trabalhistas (CNDT), emitida pelo Tribunal Superior do Trabalho, nos termos da Lei 12.440/2011, em plena validade.
- 12.2.** O pagamento será efetuado até 30 (trinta) dias, contados a partir da data de apresentação da Nota Fiscal, desde que o documento de cobrança esteja em condições de liquidação de pagamento.
- 12.3.** Nenhum pagamento será efetuado à licitante enquanto pendente de liquidação, qualquer obrigação que lhe for imposta, em virtude de penalidade ou inadimplência, sem que isso gere direito ao pleito de reajustamento de preços ou correção monetária (quando for o caso).



12.4. Caso haja multa por inadimplemento contratual, será adotado o seguinte procedimento:

I – Se o valor da multa for superior ao valor da garantia prestada, além da perda desta, responderá a contratada pela sua diferença, a qual será descontada dos pagamentos eventualmente devidos pela Administração ou ainda, quando for o caso, cobrada judicialmente.

12.5. Para as empresas com sede ou domicílio no Distrito Federal, com créditos de valores iguais ou superiores a R\$ 5.000,00 (cinco mil reais), os pagamentos serão feitos exclusivamente, mediante crédito em conta corrente, em nome do beneficiário junto ao Banco de Brasília S/A – BRB. Para tanto deverão apresentar o número da conta corrente e agência onde deseja receber seus créditos, de acordo com o Decreto n.º 32.767 de 17/02/2011, publicado no DODF n.º 35, pág.3, de 18/02/2011.

12.6. Nos termos do Protocolo ICMS 42, de 03/07/2009, os contribuintes enquadrados nos códigos de Classificação de Atividades Econômicas – CNAE – descritos no Anexo Único do referido protocolo, deverão utilizar a Nota Fiscal Eletrônica (NF-e) prevista no Ajuste SINIEF 07/05, de 30/09/2005, em substituição a Nota Fiscal, modelo 1 ou 1-A, salvo nas hipóteses previstas naquele protocolo.

XIII - DO REAJUSTE DE PRECOS

13.1. O valor do objeto desta licitação é fixo e irrealizável.

XIV - DA ENTREGA DO MATERIAL

14.1. O material deverá ser entregue no prazo e condições estabelecidos neste edital e seu anexo, contado a partir da data de recebimento da Nota de Empenho, em dia de expediente do DER-DF, em seu horário de funcionamento;

14.2. Será recebido o material:

I – provisoriamente, mediante termo circunstanciado para efeito de posterior verificação da conformidade do material com a especificação;

II – definitivamente, mediante termo circunstanciado, após verificar que o material entregue possui todas as características consignadas neste edital, no que tange a quantidade solicitada e qualidade do produto especificada no Edital.

14.3. Após o recebimento definitivo do objeto, será atestada a Nota Fiscal para efeito de pagamento;

14.4. Se a licitante vencedora deixar de entregar o material dentro do prazo estabelecido sem justificativa por escrito, aceita pela Administração, sujeitar-se-á às penalidades impostas pela legislação vigente e neste Edital.



14.5. – O material será entregue no Núcleo de Almoxarifado e Patrimônio do DER-DF, localizado na DF-001 KM 0, Parque Rodoviário, Sobradinho-DF, telefones: (61)3302-1052/3302-1630.

XV - DA DOTACÃO

15.1. – As despesas decorrentes da contratação correrão à conta dos recursos provenientes da fonte **237/100**, função **26**, Subfunção **782**, Programa **6217**, Ação/Subtítulo 2541/**0004**.

XVI - DAS DISPOSIÇÕES FINAIS

- 16.1.** Todo e qualquer pedido de alteração do Contrato/Nota de Empenho oriundo deste Edital será dirigido à autoridade responsável por sua emissão, a quem caberá o deferimento ou não do pedido.
- 16.2.** Quando ocorrer discordância ou inversão de numeração de itens, poderá o (a) pregoeiro (a), fazer as correções que julgar necessárias para o seu aproveitamento, no interesse da Administração.
- 16.3.** A(s) licitante(s) vencedora(s) ficará (ão) obrigada(s) a entregar os materiais descritos na Nota de Empenho, no local nela indicado, sem que isso implique em acréscimo nos preços constantes das propostas;
- 16.4.** A critério do pregoeiro, que deverá justificar previamente no chat de mensagens, o prazo de 30 (trinta) minutos para o envio de documentos por meio de fax, poderá ser prorrogado pelo tempo que se julgar necessário
- 16.5.** A autoridade competente poderá, em qualquer fase do processo licitatório, desclassificar a proposta da licitante que for declarada inidônea na área da Administração Pública.
- 16.6.** Ao DER-DF fica reservado o direito de revogar a licitação por razões de interesse público, decorrente de fato superveniente devidamente comprovado, e o dever de anulá-la por ilegalidade, de ofício ou por provocação de terceiros, mediante parecer escrito e devidamente fundamentado, nos termos do artigo 49 da Lei n.º 8.666/93.
- 16.7.** A contratada fica obrigada a aceitar, nas mesmas condições contratuais, acréscimos ou supressões que se fizerem necessárias, até 25% (vinte e cinco por cento) do valor inicial (Lei n.º 8.666/93, art.65, §§ 1º, 2º, II).
- 16.8.** Quaisquer tributos ou encargos legais criados, alterados ou extintos, bem como a superveniência de disposições legais, quando ocorridas após a data da apresentação da proposta, de comprovada repercussão nos preços contratados, implicarão na revisão destes para mais ou para menos, conforme o caso (Lei n.º 8.666/93, art. 65, § 5º).



- 16.9** – Os prazos referidos neste Edital só se iniciam e vencem em dia de expediente no órgão ou na entidade.
- 16.10.** É vedada a subcontratação, cessão ou transferência parcial ou total do objeto deste Pregão;
- 16.11.** O resultado de julgamento do certame será publicado no Diário Oficial do Distrito Federal.
- 16.12.** O foro para dirimir questões relativas ao presente edital será o de Brasília – DF, com exclusão de qualquer outro, por mais privilegiado que seja.
- 16.13.** Os casos omissos e demais dúvidas suscitadas serão dirimidas pelo (a) Pregoeiro (a), no endereço e telefone indicado no item 10.6.
- 16.14.** Havendo irregularidade neste instrumento, entre em contato com a Ouvidoria de Combate à Corrupção, no telefone 0800-6449060.

Brasília, 13 de outubro de 2017.

CÉLIA MARIA SIQUEIRA LEAL
DIRETORA DE MATERIAIS E SERVIÇOS



ANEXO I – TERMO DE REFERÊNCIA

Elemento da despesa: 339030

Classe (s): 23

PCM(s): 082/2017

Lote	Quant.	Unid.	Especificação	Estimativa Unitário (R\$)	Estimativa Total (R\$)
01	755	UND	CALÇA OPERACIONAL MASCULINA/ FEMININA: Tecido base: Rip Stop ou similar; Composição: 70% Poliéster / 30% Algodão; Cor: Preta – 901. Demais especificações conforme Termo de Referência.	96,25	72.668,75
02	755	UND	CAMISETA MASCULINA/ FEMININA (TIPO BABY LOOK): Tecido em malha fria (67% poliéster e 33% viscose) com tratamento anti-pilling, na cor azul marinho, gola tipo careca; número de fios: 30; com mangas curtas bainha fixa; costas em tecido único. Demais especificações conforme Termo de Referência.	30,00	22.650,00
03	754	UND	CAMISA OPERACIONAL MASCULINA/ FEMININA MANGA CURTA/ LONGA: Tecido Base: Rip Stop ou similar e Sitel Fill ou similar; Composição: 70% Pes. / 30% Alg. 83% Pes. / 17% Alg. Cores: A94 – L16. Demais especificações conforme Termo de Referência.	80,83	60.945,82
04	565	UND	BONÉS PARA FISCALIZAÇÃO: Tecido: Rip Stop ou Similar (67% poliéster e 33% algodão); Cor: azul marinho. Demais especificações conforme Termo de Referência.	16,48	9.316,85
05	377	UND	CHAPÉU PARA FISCALIZAÇÃO: MATERIAL: Rip Stop ou similar (67%	25,80	9.726,60



			poliéster e 33% algodão), na cor azul marinho, modelo Australiano, com dois botões laterais de pressão de plástico na cor do tecido (um em cada lado), quatro ilhoes de plástico na cor do tecido (dois em cada lateral), com cordão regulador para ajuste e fixação. Tecido com equivalência mínima de FPS 30, UPF 50 + excelente proteção. Demais especificações conforme Termo de Referência.		
06	377	UND	CINTO: tipo militar confeccionado em nylon na cor preta, medindo aproximadamente 03 cm (largura) por 120 cm (comprimento) com fivela na cor prata resistente a danos como arranhões e oxidação. Demais especificações conforme Termo de Referência.	16,87	6.359,99
07	940	PAR	MEIA DE MALHA: Composição aproximada de 60% de Poliéster, 30% de algodão e 10% elastano (formando um tecido confortável e transpirável evitando o suor), cano longo, tipo meião, com felpa de proteção nas regiões de maior impacto. Cor: Preta. Demais especificações conforme Termo de Referência.	13,83	13.000,20
VALOR TOTAL ESTIMADO (R\$)					194.668,21

1 – DO OBJETO

1.1 Aquisição de uniforme, a ser utilizado pelos Agentes de Trânsito Rodoviário, no exercício das suas atribuições, conforme especificações, condições e quantitativos constantes neste Termo de Referência.



2 – DO OBJETIVO

2.1 A aquisição de uniforme será destinada aos Agentes de Trânsito Rodoviário, obrigatório para a realização de atividades de operação e fiscalização de trânsito.

2.2 A presente aquisição se fundamenta na qualificação e especificação dos servidores, por meio de vestimentas e acessórios apropriados, a fim de exercerem com segurança e conforto necessários as tarefas que lhes são regimentalmente impostas na área de fiscalização de trânsito.

3 – DAS JUSTIFICATIVAS

3.1 O Departamento de Estradas de Rodagem do Distrito Federal (DER-DF), no desempenho de suas competências institucionais, realiza extensas ações de operação e fiscalização de trânsito ligado à segurança das rodovias do DF. Nesse contexto, importa divisar, que no exercício desse papel institucional, surge à necessidade de empregar adequadamente os servidores do DER-DF na prestação dos serviços públicos que lhes são atribuídos, motivo pelo qual a caracterização uniformizada e personalização do profissional mostra-se de fundamental importância para a correta identificação e qualificação das atividades desenvolvidas à população do DF.

3.1.1 Este Termo de Referência visa adquirir uniforme para **171** (cento e setenta e um) servidores, sendo 136 (cento e trinta e seis) do sexo masculino e 35 (trinta e cinco) do sexo feminino, para prover o atual quadro de servidores, além de 10% (dez por cento) desta quantidade de reserva técnica, para reposição de itens avariados por uso ou extraviados.

3.2 Cabe ressaltar também que o uso regular do uniforme pelo servidor tem uma duração estimada de 1 (um) a 2 (dois) anos, devido ao uso sob condições climáticas tais como sol intenso e chuva.

3.3 Justifica-se cabalmente a contratação de pessoa jurídica visando à confecção de Uniforme para os servidores do DER/DF, pois, o uso deste, além dos aspectos de padronização e identificação perante a sociedade, se mostra indispensável também aos



serviços prestados pelos Agentes de Trânsito em situações extremas, por prover suas necessidades básicas de segurança e conforto tanto em situações de baixa luminosidade, frio intenso e chuva. Por trabalharem diretamente na Rodovia, a ausência do referido item implica no comprometimento da segurança dos Agentes de Trânsito, até mesmo colocando a vida dos mesmos em risco devido ao risco de serem atropelados quando no exercício das atividades operacionais de fiscalização de trânsito.

4 – CRITÉRIO DE JULGAMENTO

4.1 O objeto desta contratação, com as definições seguintes, terá o seu julgamento pelo MENOR PREÇO POR LOTE e será realizado por meio de PREGÃO ELETRÔNICO.

QUANTITATIVO

LOTE	Detalhamento	Unidade	Aquisição
1	Calça Operacional Feminina	Un	155
	Calça Operacional Masculina	Un	600
2	Camiseta Baby Look Feminina	Un	155
	Camiseta Masculina	Un	600
3	Camisa Operacional Feminina – Manga Curta	Un	64
	Camisa Operacional Feminina – Manga Longa	Un	92
	Camisa Operacional Masculina – Manga Curta	Un	184
	Camisa Operacional Masculina – Manga Longa	Un	414
4	Boné	Un	565
5	Chapéu tipo australiano	Un	377
6	Cinto	Un	377
7	Meias de cano longo	PAR	940

OBS.: Após o DER-DF aprovar as amostras, conforme **item 14**, a confecção das peças se dará de forma individual e específica para cada servidor, ou seja, as medidas serão retiradas



diretamente no corpo da pessoa, de forma que seja adequada ao corpo de cada servidor, especificamente aos **itens 1, 2, 3 e 6**. A contratada deverá apresentar a grade do material contendo 01 (uma) peça de cada tamanho/especificação referente aos **itens 4 e 5** para que os servidores possam vestir e escolher o tamanho desejado. Será encaminhada posteriormente à empresa contratada, uma planilha contendo todos os tamanhos do material, dentro da quantidade solicitada, para confecção final.

5 – ESPECIFICAÇÕES DO PRODUTO

ESPECIFICAÇÃO:

5.1 - CALÇA OPERACIONAL FEMININA:

Tecido base: Rip Stop ou similar

Composição: 70% Poliéster / 30% Algodão

Cor: Preta – 901

Descrição:

- Cós inteiro, 6 passantes, 4 presilhas presas por botão caseado (2 fronteiras e 2 traseiras), fechamento em zíper e botão caseado, 2 bolsos dianteiros embutidos com abertura oblíqua tipo faca, 2 bolsos laterais (nas pernas tipo cargo drapeado), reforço na parte de trás, 2 bolsos traseiros embutidos, recortes frontais na altura do joelho. Tecido com equivalência mínima de FPS 30 e classificação UPF 50 + excelente proteção.

- **Impermeabilização:** a partir do recorte frontal (costura) na altura do joelho até a barra da perna e na mesma área na parte traseira.

- **Faixas refletivas:** a calça deverá receber aplicação de faixa retrorrefletiva de cor prata, na largura de 50 mm, constituída por microesferas expostas, de alta angularidade, fixadas em um tecido de fundo durável, presas por meio de costuras na altura do recorte frontal, aplicada em 360°, localizado sob o joelho. O material fornecido deve ser resistente à lavagem



industrial, devendo ter a logomarca do fabricante e o nome comercial do produto impresso no costado do tecido de fundo.

Faixa Refletiva – requisitos técnicos: o material retrorrefletivo deve apresentar coeficiente de retrorrefletividade inicial mínimo de 500 cd/lux/m² quando medido a um ângulo de observação de 0,2° (zero, vírgula, dois, graus) e um ângulo de entrada de 5,0° (cinco graus). O coeficiente de retrorreflexão inicial deverá ser comprovado por laudo técnico (original ou cópia autenticada), emitido em nome do interessado ou em nome do fabricante, por laboratório independente internacional ou nacional credenciado pelo INMETRO. Além do coeficiente de retrorreflexão deverão constar obrigatoriamente do laudo: a marca e o código do refletivo.

- **Etiquetas:** Etiqueta de produto com composição do tecido, número do manequim, instruções de lavagem, identificação da confecção conforme CONMETRO resolução n°2.

- **Embalagem:** As peças devem ser acondicionadas em sacos plásticos individuais (com numeração visível); e em embalagem coletiva em caixa de papelão com as devidas identificações.

TABELA DE MEDIDAS PARA PEÇAS PRONTAS:

TABELA DE MEDIDAS PARA CALÇA FEMININA													
TAMANHOS	TOLERÂNCIA (cm)												
		PP		P		M		G		GG		EG	
		1	2	3	4	5	6						
		34	36	38	40	42	44	46	48	50	52	54	56
CINTURA COM CÓS	± 1	34	36	38	40	42	44	46	48	50	52	54	56
QUADRIL	± 1	43,5	45,5	47,5	49,5	51,5	53,5	55,5	57,5	59,5	61,5	63,5	65,5
COXA	± 1	26,5	27,5	28,5	29,5	30,5	31,5	32,5	33,5	34,5	35,5	36,5	37,5
ENTREPERNA CALÇA (SEM BARRA)	± 1,5	86	86	86	86	86	86	86	86	86	86	86	86



GANCHO DIANTEIRO	$\pm 0,5$	18	18,5	19	19,5	20	20,5	21	21,5	22	22,5	23	23,5
GANCHO TRASEIRO	$\pm 0,5$	28,5	29	29,5	30	30,5	31	31,5	32	32,5	33	33,5	34
JOELHO	$\pm 0,5$	19,5	20	21	21,5	22,5	23	23,5	24,5	25	26	26,5	27
COMPRIMENTO CALÇA (SEM BARRA)	± 1	106,5	107	107,5	108	108,5	109	109,5	110	111	111	112	112

CRITÉRIO PARA CONFERÊNCIA DAS MEDIDAS DA PEÇA PRONTA:

CALÇA

Calças



DADOS FÍSICOS DO TECIDO RIP STOP OU SIMILAR



% POLIÉSTER	70,00	AATCC-20 e 20A
% ALGODÃO	30,00	AATCC-20 e 20A
TÍTULO URDUME	Ne 20,00 70% Poliéster 30% Algodão Contém Poliéster Reciclado	ASTM D 1059
TÍTULO TRAMA	Ne 16,40 70% Poliéster 30% Algodão (11 tramas) + Ne 12,0 70% Poliéster 30% Algodão (3 tramas) Contém Poliéster Reciclado	ASTM D 1059
DIMENSÕES INTERNAS DO EFEITO QUADRICULADO - TRAMA	5 mm	-
DIMENSÕES INTERNAS DO EFEITO QUADRICULADO - URDUME	6 mm	-
FIOS POR CM	38,76	-
BATIDAS POR CM	21,10	-
LIGAMENTO	Tela Rip Stop	NBR 12546
LARGURA (+ / - 1.5 cm)	1,61	NBR 10589
PESO (+ / - 5%)	210 g/m ²	ISO 3801
RESISTÊNCIA A TRAÇÃO (TRAMA) Valor mínimo	28.00 kgf	ASTM D5034 GRAB
RESISTÊNCIA A TRAÇÃO (URDUME) Valor mínimo	57.00 kgf	ASTM D5034 GRAB
RESISTÊNCIA AO RASGO (TRAMA) Valor mínimo	3.20 kgf	ASTM D2261 TONGUE
RESISTÊNCIA AO RASGO (URDUME) Valor mínimo	3.20 kgf	ASTM D2261 TONGUE
FATO DE PROTEÇÃO ULTRAVIOLETA Valor mínimo	50 UPF	AS/NZS 4399
RESISTÊNCIA À ABRASÃO (ciclos)	21.920	ISO 12947-2

TABELA 1



CARACTERÍSTICAS DE ENCOLHIMENTO TECIDO RIP STOP OU SIMILAR

<i>Lavagem Caseira</i> AATCC 135 (após 5 ciclos)	<i>Trama</i>	Máximo de 3%
	<i>Urdume</i>	Máximo de 3%
<i>Lavagem Industrial</i> AATCC 96 (após 5 ciclos)	<i>Trama</i>	Máximo de 3%
	<i>Urdume</i>	Máximo de 4%

TABELA 2

SOLIDEZ TECIDO RIP STOP OU SIMILAR

Código da cor	901		Normas
	Alteração	Notas mínimas	
Transf.			
Suor Ácido	-	4	AATCC 15
Ferro quente seco	-	4	AATCC 133
Ferro quente úmido	4	4	AATCC 133
Lavagem III A (industrial)	3 - 4	3 - 4	AATCC 61 (3A)
Fricção Seco	3 - 4	-	AATCC 8
Fricção Úmido	2	-	AATCC 8
Cloro	-	1	ISO 105 - N01
Luz	-	3	AATCC 16 - E

TABELA 3

5.2 - CALÇA OPERACIONAL MASCULINA:

Tecido base: Rip Stop ou similar

Composição: 70% Poliéster / 30% Algodão

Cor: Preta - 901

Descrição:

- Cós inteiro, 6 passantes, 4 presilhas presas por botão caseado (2 fronteiras e 2 traseiras), fechamento em zíper e botão caseado, 2 bolsos dianteiros embutidos com abertura oblíqua tipo faca, 2 bolsos laterais (na pernas tipo cargo drapeado), reforço na parte de trás, 2 bolsos traseiros embutidos, recortes frontais na altura do joelho. Tecido com equivalência mínima de FPS 30, UPF 50 + excelente proteção.



- **Impermeabilização:** a partir do recorte frontal (costura) na altura do joelho até a barra da perna e na mesma área na parte traseira.

- **Faixas refletivas:** a calça deverá receber aplicação de faixa retrorrefletiva de cor prata, na largura de 50 mm, constituída por microesferas expostas, de alta angularidade, fixadas em um tecido de fundo durável, presas por meio de costuras na altura do recorte frontal, aplicada em 360°, localizado sob o joelho. O material fornecido deve ser resistente à lavagem industrial, devendo ter a logomarca do fabricante e o nome comercial do produto impresso no costado do tecido de fundo.

Faixa Refletiva – requisitos técnicos: o material retrorrefletivo deve apresentar coeficiente de retrorrefletividade inicial mínimo de 500 cd/lux/m² quando medido a um ângulo de observação de 0,2° (zero, vírgula, dois, graus) e um ângulo de entrada de 5,0° (cinco graus). O coeficiente de retrorreflexão inicial deverá ser comparado por laudo técnico (original ou cópia autenticada), emitido em nome do interessado ou em nome do fabricante, por laboratório independente internacional ou nacional credenciado pelo INMETRO. Além do coeficiente de retrorreflexão deverão constar obrigatoriamente do laudo: a marca e o código do refletivo.

- **Etiquetas:** Etiqueta de produto com composição do tecido, número do manequim, instruções de lavagem, identificação da confecção conforme CONMETRO resolução n°2.

- **Embalagem:** As peças devem ser acondicionadas em sacos plásticos individuais (com numeração visível); e em embalagem coletiva em caixa de papelão com as devidas identificações.

TABELA DE MEDIDAS PARA PEÇAS PRONTAS:

TABELA DE MEDIDAS PARA CALÇA MASCULINA							
TAMANHOS	TOLERÂNCIA (cm)	PP	P	M	G	GG	EG
		1	2	3	4	5	6



		34	36	38	40	42	44	46	48	50	52	54	56
CINTURA COM CÓS	± 1	36	38	40	42	44	46	48	50	52	54	56	58
QUADRIL	± 1	47	49	51	53	55	57	59	61	63	65	67	69
COXA	± 1	30	31	32	33	34	35	36	37	38	39	40	41
ENTREPERNA CALÇA (SEM BARRA)	± 1,5	90	90	90	90	90	90	90	90	90	90	90	90
GANCHO DIANTEIRO	± 0,5	22	22,5	23	23,5	24	24,5	25	25,5	26	26,5	27	27,5
GANCHO TRASEIRO	± 0,5	34	34,5	35	35,5	36	36,5	37	37,5	38	38,5	39	39,5
JOELHO	± 0,5	22	22,5	23,5	24	25	25,5	26	27	27,5	28,5	29	29,5
COMPRIMENTO CALÇA (SEM BARRA)	± 1	109,5	110	110,5	111	111,5	112	112,5	113	114	114	115	115

CRITÉRIO PARA CONFERÊNCIA DAS MEDIDAS DA PEÇA PRONTA:

CALÇA

Calças

A Cintura: Sobre o cós, com a calça/bermuda abotoada, cintura esticada quando tiver elástico no traseiro ou em toda cintura.

B Quadril: A 5 cm da junção das pernas no gancho dianteiro (com a calça dobrada e gancho relaxado, medir de um lado a outro do quadril; quando tiver pregas, as medidas devem ser consideradas com as pregas abertas).

C Entrepernas: Da junção entre as duas pernas, ao longo da costura interna até a final da barra.

D Iargas sem cós: Da costura da junção do cós ao longo da costura lateral até o final.

E Coxa: Com a peça pelo dianteiro, partindo-se da extremidade do encontro dos ganchos até o lateral (quando tiver pregas as medidas devem ser consideradas com as pregas abertas).

F Gancho dianteiro: Com a peça pelo dianteiro, da borda inferior do cós até a junção dos ganchos no entrepernas.

G Gancho traseiro: Com a peça pelo traseiro, da borda inferior do cós até a junção dos ganchos no entrepernas.

H Joelho: Dobrando uma das pernas até que a ponta da bainha esteja em paralelo com final da costura da vista, medir a largura da base na dobra.

I Barra da perna: De uma extremidade a outra na barra da perna.

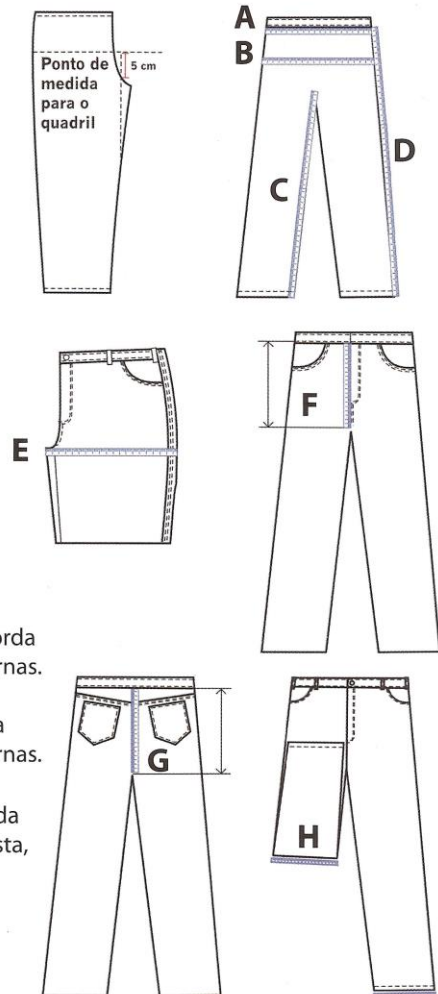



DADOS FÍSICOS DO TECIDO RIP STOP OU SIMILAR

<i>% POLIÉSTER</i>	70,00	AATCC-20 e 20A
<i>% ALGODÃO</i>	30,00	AATCC-20 e 20A
<i>TÍTULO URDUME</i>	Ne 20,00 70% Poliéster 30% Algodão Contém Poliéster Reciclado	ASTM D 1059
<i>TÍTULO TRAMA</i>	Ne 16,40 70% Poliéster 30% Algodão (11 tramas) + Ne 12,0 70% Poliéster 30% Algodão (3 tramas) Contém Poliéster Reciclado	ASTM D 1059
<i>DIMENSÕES INTERNAS DO EFEITO QUADRICULADO - TRAMA</i>	5 mm	-
<i>DIMENSÕES INTERNAS DO EFEITO QUADRICULADO - URDUME</i>	6 mm	-
<i>FIOS POR CM</i>	38,76	-
<i>BATIDAS POR CM</i>	21,10	-
<i>LIGAMENTO</i>	Tela Rip Stop	NBR 12546
<i>LARGURA (+ / - 1.5 cm)</i>	1,61	NBR 10589
<i>PESO (+ / - 5%)</i>	210 g/m ²	ISO 3801
<i>RESISTÊNCIA A TRAÇÃO (TRAMA)</i> <i>Valor mínimo</i>	28.00 kgf	ASTM D5034 GRAB
<i>RESISTÊNCIA A TRAÇÃO (URDUME)</i> <i>Valor mínimo</i>	57.00 kgf	ASTM D5034 GRAB
<i>RESISTÊNCIA AO RASGO (TRAMA)</i> <i>Valor mínimo</i>	3.20 kgf	ASTM D2261 TONGUE
<i>RESISTÊNCIA AO RASGO (URDUME)</i> <i>Valor mínimo</i>	3.20 kgf	ASTM D2261 TONGUE
<i>FATO DE PROTEÇÃO ULTRAVIOLETA</i> <i>Valor mínimo</i>	50 UPF	AS/NZS 4399
<i>RESISTÊNCIA À ABRASÃO (ciclos)</i>	21.920	ISO 12947-2

TABELA 4



CARACTERÍSTICAS DE ENCOLHIMENTO TECIDO RIP STOP OU SIMILAR

<i>Lavagem Caseira</i> AATCC 135 (após 5 ciclos)	<i>Trama</i>	Máximo de 3%
	<i>Urdume</i>	Máximo de 3%
<i>Lavagem Industrial</i> AATCC 96 (após 5 ciclos)	<i>Trama</i>	Máximo de 3%
	<i>Urdume</i>	Máximo de 4%

TABELA 5

SOLIDEZ TECIDO RIP STOP OU SIMILAR

Código da cor	901		Normas
	Alteração	Notas mínimas	
Transf.			
Suor Ácido	-	4	AATCC 15
Ferro quente seco	-	4	AATCC 133
Ferro quente úmido	4	4	AATCC 133
Lavagem III A (industrial)	3 - 4	3 - 4	AATCC 61 (3A)
Fricção Seco	3 - 4	-	AATCC 8
Fricção Úmido	2	-	AATCC 8
Cloro	-	1	ISO 105 - N01
Luz	-	3	AATCC 16 - E

TABELA 6

5.3 CAMISETA FEMININA

CAMISETA TIPO BABY LOOK: Tecido em malha fria (67% poliéster e 33% viscose) com tratamento anti-pilling, na cor azul marinho, gola tipo careca; número de fios: 30; com mangas curtas bainha fixa; costas em tecido único.

- Aplicação do Brasão de fiscalização de trânsito no lado esquerdo do peito em *silk screen* conforme item 7.1 (Medida do Brasão: 8 cm x 8 cm), no lado direito do peito nome do agente na cor branca e tipo sanguíneo e fator RH em vermelho e nas costas AGENTE DE TRÂNSITO na cor amarela, medindo aproximadamente 30 cm de comprimento por 12 cm de largura.

- Bandeiras do DF e do BRASIL em *silk screen* juntas (Medidas: 80 mm de largura X 30 mm de altura e bordas na cor azul de 3mm) na manga direita e logotipo oficial do DER/DF em *silk screen* (Medidas: 85 mm de largura X 55 mm de altura) na manga esquerda na cor branca



para proporcionar contraste na cor azul da camiseta (modelo logotipo consta no item 7.2).

5.4 CAMISETA MASCULINA

CAMISETA MASCULINA: Tecido em malha fria (67% poliéster e 33% viscose) com tratamento anti-pilling, na cor azul marinho, gola tipo careca; número de fios: 30; com mangas curtas bainha fixa; costas em tecido único.

- Aplicação do Brasão de fiscalização de trânsito no lado esquerdo do peito em *silk screen* conforme item 7.1 (Medida do Brasão: 8 cm x 8 cm), no lado direito do peito nome do agente na cor branca e tipo sanguíneo e fator RH em vermelho e nas costas AGENTE DE TRÂNSITO na cor amarela, medindo aproximadamente 30 cm de comprimento por 12 cm de largura.

- Bandeiras do DF e do BRASIL em *silk screen* juntas (Medidas: 80 mm de largura X 30 mm de altura e bordas na cor azul de 3mm) na manga direita e logotipo oficial do DER/DF em *silk screen* (Medidas: 85 mm de largura X 55 mm de altura) na manga esquerda na cor branca para proporcionar contraste na cor azul da camiseta (modelo logotipo consta no item 7.2).

5.5 CAMISA OPERACIONAL FEMININA

Tecido Base: Rip Stop ou similar e Sitel Fill ou similar

Composição: 70% Pes. / 30% Alg.

83% Pes. / 17% Alg.

Cores: A94 – L16

DESCRIÇÃO



- Camisa em tecido Rip Stop ou similar com colarinho com pé de gola, frente aberta com fechamento através de botões e caseados (no pé de gola sentido horizontal e os demais sentido vertical), mangas longas com recortes e aplicação do tecido “Sitel Fill” ou similar cor neon, com punhos e carcelas com fechamento através de botão e caseado, inserção de bolso-duplo, tipo porta caneta, embutido na manga esquerda com (130 mm de altura x 60 mm de largura) localizado à 80mm abaixo da costura da lapela cava; 1 (um) bolso chapado frontal localizado na altura do peito, lado esquerdo de quem veste, com cantos chanfrados e portinhola fechada através de botão e caseado; platinas fixadas nos ombros com inserção de botão e caseado; recortes frontais com aplicação do tecido “Sitel Fill” ou similar cor neon; costas com pala e recortes com aplicação do tecido “Sitel Fill” ou similar cor neon. 2 (duas) pences oblíquas na altura do busto e 2 (duas) pences nas costas no sentido vertical.
- Brasão de Fiscalização de Trânsito “DER” bordado em etiqueta de alto padrão e costurado no centro do bolso frontal, medindo 75 mm de altura por 70 mm de largura, conforme padrão estabelecido pelo DER/DF;
- Bandeiras do “Brasil” e do “Distrito Federal” bordadas em etiqueta de alto padrão juntas e costuradas na manga direita, com 80 mm de largura X 30 mm de altura cada bandeira, com bordas na cor azul de 3 mm localizado à 80 mm da costura da lapela na cava, conforme padrão do DER/DF;
- Aplicação de faixa refletiva com 25 mm na parte frontal da peça, altura do peito, acima do recorte. No traseiro, faixa localizada acima do recorte, altura da pala. Nos braços, inserção de 2 (duas) faixas paralelas com intervalo de 10 mm de uma para a outra e com distância de 10mm após o bolso-duplo, tipo porta caneta;
- o material retrorrefletivo deve apresentar coeficiente de retrorrefletividade inicial mínimo de 500 cd/lux/m² quando medido a um ângulo de observação de 0,2° (zero, vírgula, dois, graus) e um ângulo de entrada de 5,0° (cinco graus). O coeficiente de retrorreflexão inicial deverá ser comparado por laudo técnico (original ou cópia autenticada), emitido em nome do interessado ou em nome do fabricante, por laboratório independente internacional ou nacional credenciado pelo INMETRO. Além do coeficiente de retrorreflexão deverão constar obrigatoriamente do laudo: a marca e o código do refletivo.
- Inserção da sigla do órgão (DER) nas costas, em silk-screen em alto padrão, centralizada, localização abaixo da pala.



- Inserção da função (AGENTE DE TRÂNSITO) nas costas, silk-screen em alto padrão, centralizada, localização abaixo da sigla do órgão.

COSTURAS

- Em máquina de interlock bitola mínima 7 mm para fechamento dos ombros e mangas (fixação e fechamento) e ilhargas, pespontado com máquina de 1 agulha, ou fechamento com máquina de costura francesa.
- Em máquina reta 1 agulha ponto fixo para fixação e pesponto da gola, vista, carcelas, bainhas, barra e faixas refletivas.
- Em fechadeira 2 agulhas paralelas para união dos recortes das frentes, mangas e traseiro. Fixação do colarinho, bolso e punhos e pesponto da platina, pesponto e fixação da portinhola.
- Caseado reto de 16 mm de comprimento
- Aplicação de overlock nas partes desfiantes do tecido.
- Pontos por Centímetro: 4,0 a 4,5 em todas as costuras
- Aviamentos:
- Linha 120 Pes./Alg. ou 100% Pes. na cor do tecido para as operações de fechamentos, fixações e pespontos, caseado e pregar botões; linha 120 e filamento para o overlock.
- Botão perolizado de 4 furos 12 ou 13 mm da cor do tecido.
- Colarinho e entretela pré-encolhida
- Faixa refletiva com 25 mm.

Etiquetas:

- Etiqueta de produto com composição, e instruções de lavagem, identificação da Confecção conforme CONMETRO resolução 2.

Embalagem:

- As peças devem ser acondicionadas em sacos plásticos individuais (com numeração visível).
- Embalagem coletiva em caixa de papelão com as devidas identificações.

TABELA DE MEDIDAS PARA PEÇAS PRONTAS - FEMININAS													
ITENS	NUMERAÇÃO TOLERÂNCIAS	34	36	38	40	42	44	46	48	50	52	54	56
		PP		P		M		G		GG		EG	
Colarinho	De -0,5 a +0,5	17	17,5	18	18,5	19	19,5	20	20,5	21	21,5	22	22,5
Busto	De -1 a +1	42	44	46	48	50	52	54	56	58	60	62	64
Costas	De -1 a +1	35,5	37	38,5	40	41,5	43	44,5	46	47,5	49	50,5	52
Manga longa c/ punho	De -1 a +1	58	59	60	61	62	63	64	65	66	67	67	67
Manga curta	De -0,5 a +0,5	17	17,5	18	18,5	19	19,5	20	20,5	21	21,5	22	22,5
Contorno de cava	De -0,5 a +0,5	20	20,5	21	21,5	22	22,5	23,5	24	24,5	25	26	26,5
Comprimento	De -1 a +1	57	58,5	60	61,5	63	64,5	66	67,5	69	70,5	72	73,5

Critérios de conferência da peça pronta:

CAMISAS

- A) COLARINHO:** De uma extremidade à outra da base do colarinho. Esta medida deve ser tomada com a camisa e colarinho abertos (exceto para jaquetas).
- B) BUSTO / TÓRAX:** Da parte inferior de uma cava à outra, com a blusa / camisa / jaqueta abotoada.
- C) COSTAS (ombro a ombro):** De uma extremidade do ombro com a cava à outra, nas costas (exceto para mangas raglã).
- D) MANGAS LONGAS:** Da parte da junção com o ombro até o final do punho.
- E) MANGAS CURTAS:** Da parte da junção com o ombro até o final da bainha (não considerar o tecido dobrado internamente).
- F) CONTORNO DE CAVA:** Na junção da manga com a blusa / camisa (exceto manga raglã).
- G) COMPRIMENTO:** Da junção da gola no ombro até o final da bainha da frente (não considerar o tecido dobrado internamente).
- H) MANGAS RAGLÃ:** Da junção da gola, com a fita métrica centralizada sobre o ombro até o final da bainha (não considerar o tecido dobrado internamente).

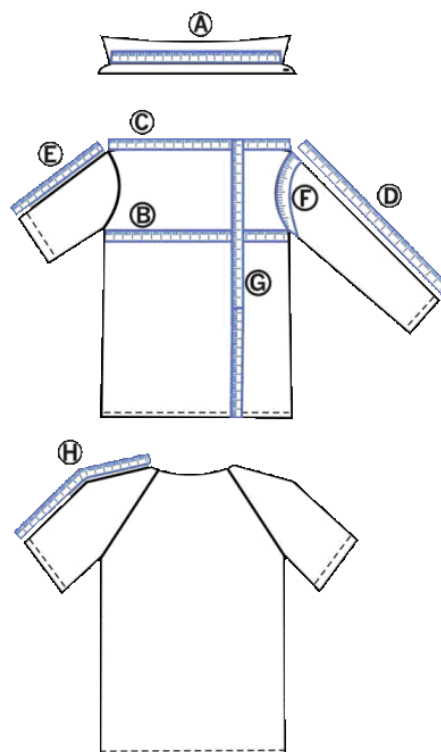

Obs.: Quando as camisas apresentarem pregas, as medidas devem ser consideradas com as pregas relaxadas.



**DADOS FÍSICOS DO TECIDO RIP STOP OU SIMILAR**

% POLIÉSTER	70,00	AATCC-20 e 20A
% ALGODÃO	30,00	AATCC-20 e 20A
TÍTULO URDUME	Ne 20,00 70% Poliéster 30% Algodão Contém Poliéster Reciclado	ASTM D 1059
TÍTULO TRAMA	Ne 16,40 70% Poliéster 30% Algodão (11 tramas) + Ne 12,0 70% Poliéster 30% Algodão (3 tramas) Contém Poliéster Reciclado	ASTM D 1059
DIMENSÕES INTERNAS DO EFEITO QUADRICULADO - TRAMA	5 mm	-
DIMENSÕES INTERNAS DO EFEITO QUADRICULADO - URDUME	6 mm	-
FIOS POR CM	38,76	-
BATIDAS POR CM	21,10	-
LIGAMENTO	Tela Rip Stop	NBR 12546
LARGURA (+ / - 1.5 cm)	1,61	NBR 10589
PESO (+ / - 5%)	210 g/m ²	ISO 3801
RESISTÊNCIA A TRAÇÃO (TRAMA) Valor mínimo	28.00 kgf	ASTM D5034 GRAB
RESISTÊNCIA A TRAÇÃO (URDUME) Valor mínimo	57.00 kgf	ASTM D5034 GRAB
RESISTÊNCIA AO RASGO (TRAMA) Valor mínimo	3.20 kgf	ASTM D2261 TONGUE
RESISTÊNCIA AO RASGO (URDUME) Valor mínimo	3.20 kgf	ASTM D2261 TONGUE
FATO DE PROTEÇÃO ULTRAVIOLETA Valor mínimo	50 UPF	AS/NZS 4399
RESISTÊNCIA À ABRASÃO (ciclos)	21.920	ISO 12947-2

TABELA 7



CARACTERÍSTICAS DE ENCOLHIMENTO TECIDO RIP STOP OU SIMILAR

<i>Lavagem Caseira</i> <i>135 (após 5 ciclos)</i>	<i>AATCC</i>	<i>Trama</i>	Máximo de 3%
		<i>Urdume</i>	Máximo de 3%
<i>Lavagem Industrial</i> <i>AATCC 96 (após 5 ciclos)</i>		<i>Trama</i>	Máximo de 3%
		<i>Urdume</i>	Máximo de 4%

TABELA 8

DADOS SOLIDEZ TECIDO RIP STOP OU SIMILAR

Código da cor	A94		Normas
	Transf.	Alteração	
Notas mínimas			
Suor Ácido	4	4	AATCC 15
Ferro quente seco	4	4	AATCC 133
Ferro quente úmido	4	4	AATCC 133
Lavagem III A (industrial)	4	4	AATCC 61 (3A)
Fricção Seco	4	-	AATCC 8
Fricção Úmido	1 - 2	-	AATCC 8
Cloro	-	4	ISO 105 - N01
Luz	-	5	AATCC 16 - E

TABELA 9

**DADOS FÍSICOS TECIDO SITEL FILL OU SIMILAR**

% POLIÉSTER	83,00	AATCC-20 e 20A
% ALGODÃO	17,00	AATCC-20 e 20A
TÍTULO URDUME	Ne 20.00 63% Poliéster / 33% Algodão Contém Poliéster Reciclado	ASTM D 1059
TÍTULO TRAMA	Ne 17.05 100% Poliéster - Filamento Texturizado (2 x 165 F48 Dtex) Contém Poliéster Reciclado	ASTM D 1059
FIOS POR CM	24,10	-
BATIDAS POR CM	18,90	-
LIGAMENTO	Tela	NBR 12546
LARGURA (+ / - 1.5 cm)	1.50 m	NBR 10589
PESO (+ / - 5%)	160 g/m2	ISO 3801
RESISTÊNCIA A TRAÇÃO (TRAMA) Valor mínimo	80.00 kgf	ASTM D5034 GRAB
RESISTÊNCIA A TRAÇÃO (URDUME) Valor mínimo	55.00 kgf	ASTM D5034 GRAB
RESISTÊNCIA AO RASGO (TRAMA) Valor mínimo	2.00 kgf	ASTM D2261 TONGUE
RESISTÊNCIA AO RASGO (URDUME) Valor mínimo	2.00 kgf	ASTM D2261 TONGUE
FATO DE PROTEÇÃO ULTRAVIOLETA Valor mínimo	50 UPF	AS/NZS 4399
RESISTÊNCIA À ABRASÃO	3 - 4	ISSO 12947

TABELA 10



CARACTERÍSTICAS DE ENCOLHIMENTO TECIDO SITEL FILL OU SIMILAR

<i>Lavagem Caseira</i> AATCC 135 (após 5 ciclos)	<i>Trama</i>	Máximo de 3%
	<i>Urdume</i>	Máximo de 3%
<i>Lavagem Industrial</i> AATCC 96 (após 5 ciclos)	<i>Trama</i>	Máximo de 3%
	<i>Urdume</i>	Máximo de 7%

TABELA 11

DADOS SOLIDEZ – TECIDO SITEL FILL OU SIMILAR

Código da cor	L16		Normas
	Transf.	Alteração	
Notas mínimas			
Suor Ácido	3	4	AATCC 15
Ferro quente seco	-	4	AATCC 133
Ferro quente úmido	3 - 4	-	AATCC 133
Lavagem III A (industrial)	3 - 4	3 - 4	AATCC 61 (3A)
Fricção Seco	4	-	AATCC 8
Fricção Úmido	3 - 4	-	AATCC 8
Cloro	-	3	ISO 105 - N01
Luz	-	3	AATCC 16 - E

TABELA 12

5.6 CAMISA OPERACIONAL MASCULINA

DESCRIÇÃO

- Camisa em tecido Rip Stop ou similar com colarinho com pé de gola, frente aberta com fechamento através de botões e caseados (no pé de gola sentido horizontal e os demais sentido vertical), mangas longas com recortes e aplicação do tecido "Sitel Fill" ou similar cor neon, com punhos e carcelas com fechamento através de botão e caseado, inserção de bolso-duplo, tipo porta caneta, embutido na manga esquerda com (130mm de altura x 60mm de largura) localizado à 80mm abaixo da costura da lapela cava; 1 (um) bolso chapado frontal localizado na altura do peito, lado esquerdo de quem veste, com cantos chanfrados e portinhola fechada através de botão e caseado; platinas fixadas nos ombros com inserção de botão e caseado; recortes frontais com aplicação do tecido "Sitel Fill" ou similar cor neon; costas com pala e recortes com aplicação do tecido "Sitel Fill" ou similar cor neon.



- Brasão de Fiscalização de Trânsito “DER” bordado em etiqueta de alto padrão e costurado no centro do bolso frontal, medindo 75 mm de altura por 70 mm de largura, conforme padrão estabelecido pelo DER/DF;
- Bandeiras do “Brasil” e do “Distrito Federal” bordadas em etiqueta de alto padrão juntas e costuradas na manga direita, com 80 mm de largura X 30 mm de altura cada bandeira, com bordas na cor azul de 3 mm localizado à 80 mm da costura da lapela na cava, conforme padrão do DER/DF;
- Aplicação de faixa refletiva com 25 mm na parte frontal da peça, altura do peito, acima do recorte. No traseiro, faixa localizada acima do recorte, altura da pala. Nos braços, inserção de 2 (duas) faixas paralelas com intervalo de 10 mm de uma para a outra e com distância de 10mm após o bolso-duplo, tipo porta caneta;
- o material retrorrefletivo deve apresentar coeficiente de retrorrefletividade inicial mínimo de 500 cd/lux/m² quando medido a um ângulo de observação de 0,2° (zero, vírgula, dois, graus) e um ângulo de entrada de 5,0° (cinco graus). O coeficiente de retrorreflexão inicial deverá ser comparado por laudo técnico (original ou cópia autenticada), emitido em nome do interessado ou em nome do fabricante, por laboratório independente internacional ou nacional credenciado pelo INMETRO. Além do coeficiente de retrorreflexão deverão constar obrigatoriamente do laudo: a marca e o código do refletivo.
- Inserção da sigla do órgão (DER) nas costas, em silk-screen em alto padrão, centralizada, localização abaixo da pala.
- Inserção da função (AGENTE DE TRÂNSITO) nas costas, silk-screen em alto padrão, centralizada, localização abaixo da sigla do órgão.

COSTURAS

- Em máquina de interlock bitola mínima 7 mm para fechamento dos ombros e mangas (fixação e fechamento) e ilhargas, pespontado com máquina de 1 agulha, ou fechamento com máquina de costura francesa.
- Em máquina reta 1 agulha ponto fixo para fixação e pesponto da gola, vista, carcelas, bainhas, barra e faixas refletivas.



- Em fechadeira 2 agulhas paralelas para união dos recortes das frentes, mangas e traseiro. Fixação do colarinho, bolso e punhos e pesponto da platina, pesponto e fixação da portinhola.
- Caseado reto de 16 mm de comprimento
- Aplicação de overlock nas partes desfiantes do tecido.
- Pontos por Centímetro: 4,0 a 4,5 em todas as costuras
- Aviamentos:
- Linha 120 Pes./Alg. ou 100% Pes. na cor do tecido para as operações de fechamentos, fixações e pespontos, caseado e pregar botões; linha 120 e filamento para o overlock.
- Botão perolizado de 4 furos 12 ou 13 mm da cor do tecido.
- Colarinho e entretela pré-encolhida
- Faixa refletiva com 25 mm.

Etiquetas:

- Etiqueta de produto com composição, e instruções de lavagem, identificação da Confecção conforme CONMETRO resolução 2.

Embalagem:

- As peças devem ser acondicionadas em sacos plásticos individuais (com numeração visível).
- Embalagem coletiva em caixa de papelão com as devidas identificações.

TABELA DE MEDIDAS PARA PEÇAS PRONTAS – MASCULINAS													
ITENS	NUMERAÇÃO TOLERÂNCIAS	40	42	44	46	48	50	52	54	56	58	60	62
		PP		P		M		G		GG		EG	
Colarinho	De -0,5 a +0,5	36	37	38	39	40	41	42	43	44	45	46	47
Tórax	De -1 a +1	50	52	54	56	58	60	62	64	66	68	70	72
Costas	De -1 a +1	42,5	44	45,5	47	48,5	50	51,5	53	54,5	56	57,5	59
Manga longa c/ punho	De -1 a +1	59	60	61	62	63	64	65	66	67	67	67	67
Manga curta	De -0,5 a +0,5	21,5	22	22,5	23	23,5	24	24,5	25	25,5	26	27,5	28
Contorno de cava	De -1 a +1	25	25,5	26	26,5	27,5	28	28,5	29	30	30,5	31,5	32
Comprimento	De -1 a +1	64,5	66	67,5	69	70,5	72	73,5	75	76,5	78	79,5	81

Critérios de conferência da peça pronta:

CAMISAS

- I) **COLARINHO:** De uma extremidade à outra da base do colarinho. Esta medida deve ser tomada com a camisa e colarinho abertos (exceto para jaquetas).
- J) **BUSTO / TÓRAX:** Da parte inferior de uma cava à outra, com a blusa / camisa / jaqueta abotoada.
- K) **COSTAS (ombro a ombro):** De uma extremidade do ombro com a cava à outra, nas costas (exceto para mangas raglã).
- L) **MANGAS LONGAS:** Da parte da junção com o ombro até o final do punho.
- M) **MANGAS CURTAS:** Da parte da junção com o ombro até o final da bainha (não considerar o tecido dobrado internamente).
- N) **CONTORNO DE CAVA:** Na junção da manga com a blusa / camisa (exceto manga raglã).
- O) **COMPRIMENTO:** Da junção da gola no ombro até o final da bainha da frente (não considerar o tecido dobrado internamente).
- P) **MANGAS RAGLÃ:** Da junção da gola, com a fita métrica centralizada sobre o ombro até o final da bainha (não considerar o tecido dobrado internamente).

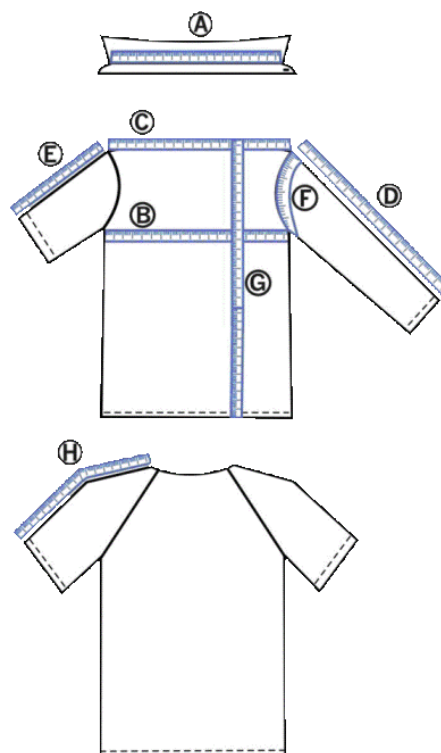

Obs.: Quando as camisas apresentarem pregas, as medidas devem ser consideradas com as pregas relaxadas.

**DADOS FÍSICOS DO TECIDO RIP STOP OU SIMILAR**

% POLIÉSTER	70,00	AATCC-20 e 20A
% ALGODÃO	30,00	AATCC-20 e 20A
TÍTULO URDUME	Ne 20,00 70% Poliéster 30% Algodão Contém Poliéster Reciclado	ASTM D 1059
TÍTULO TRAMA	Ne 16,40 70% Poliéster 30% Algodão (11 tramas) + Ne 12,0 70% Poliéster 30% Algodão (3 tramas) Contém Poliéster Reciclado	ASTM D 1059
DIMENSÕES INTERNAS DO EFEITO QUADRICULADO - TRAMA	5 mm	-
DIMENSÕES INTERNAS DO EFEITO QUADRICULADO - URDUME	6 mm	-
FIOS POR CM	38,76	-
BATIDAS POR CM	21,10	-
LIGAMENTO	Tela Rip Stop	NBR 12546
LARGURA (+ / - 1.5 cm)	1,61	NBR 10589
PESO (+ / - 5%)	210 g/m ²	ISO 3801
RESISTÊNCIA A TRAÇÃO (TRAMA) Valor mínimo	28.00 kgf	ASTM D5034 GRAB
RESISTÊNCIA A TRAÇÃO (URDUME) Valor mínimo	57.00 kgf	ASTM D5034 GRAB
RESISTÊNCIA AO RASGO (TRAMA) Valor mínimo	3.20 kgf	ASTM D2261 TONGUE
RESISTÊNCIA AO RASGO (URDUME) Valor mínimo	3.20 kgf	ASTM D2261 TONGUE
FATO DE PROTEÇÃO ULTRAVIOLETA Valor mínimo	50 UPF	AS/NZS 4399
RESISTÊNCIA À ABRASÃO (ciclos)	21.920	ISO 12947-2

TABELA 13



CARACTERÍSTICAS DE ENCOLHIMENTO TECIDO RIP STOP OU SIMILAR

<i>Lavagem Caseira</i> <i>135 (após 5 ciclos)</i>	<i>AATCC</i>	<i>Trama</i>	Máximo de 3%
		<i>Urdume</i>	Máximo de 3%
<i>Lavagem Industrial</i> <i>AATCC 96 (após 5 ciclos)</i>		<i>Trama</i>	Máximo de 3%
		<i>Urdume</i>	Máximo de 4%

TABELA 14

DADOS SOLIDEZ TECIDO RIP STOP OU SIMILAR

Código da cor	A94		Normas
	Transf.	Alteração	
Notas mínimas			
Suor Ácido	4	4	AATCC 15
Ferro quente seco	4	4	AATCC 133
Ferro quente úmido	4	4	AATCC 133
Lavagem III A (industrial)	4	4	AATCC 61 (3A)
Fricção Seco	4	-	AATCC 8
Fricção Úmido	1 - 2	-	AATCC 8
Cloro	-	4	ISO 105 - N01
Luz	-	5	AATCC 16 - E

TABELA 15



DADOS FÍSICOS TECIDO SITEL FILL OU SIMILAR

<i>% POLIÉSTER</i>	83,00	AATCC-20 e 20A
<i>% ALGODÃO</i>	17,00	AATCC-20 e 20A
<i>TÍTULO URDUME</i>	Ne 20.00 63% Poliéster / 33% Algodão Contém Poliéster Reciclado	ASTM D 1059
<i>TÍTULO TRAMA</i>	Ne 17.05 100% Poliéster - Filamento Texturizado (2 x 165 F48 Dtex) Contém Poliéster Reciclado	ASTM D 1059
<i>FIOS POR CM</i>	24,10	-
<i>BATIDAS POR CM</i>	18,90	-
<i>LIGAMENTO</i>	Tela	NBR 12546
<i>LARGURA (+ / - 1.5 cm)</i>	1.50 m	NBR 10589
<i>PESO (+ / - 5%)</i>	160 g/m2	ISO 3801
<i>RESISTÊNCIA A TRAÇÃO (TRAMA) Valor mínimo</i>	80.00 kgf	ASTM D5034 GRAB
<i>RESISTÊNCIA A TRAÇÃO (URDUME) Valor mínimo</i>	55.00 kgf	ASTM D5034 GRAB
<i>RESISTÊNCIA AO RASGO (TRAMA) Valor mínimo</i>	2.00 kgf	ASTM D2261 TONGUE
<i>RESISTÊNCIA AO RASGO (URDUME) Valor mínimo</i>	2.00 kgf	ASTM D2261 TONGUE
<i>FATO DE PROTEÇÃO ULTRAVIOLETA Valor mínimo</i>	50 UPF	AS/NZS 4399
<i>RESISTÊNCIA À ABRASÃO</i>	3 - 4	ISSO 12947

TABELA 16



CARACTERÍSTICAS DE ENCOLHIMENTO TECIDO SITEL FILL OU SIMILAR

<i>Lavagem Caseira</i> AATCC 135 (após 5 ciclos)	<i>Trama</i>	Máximo de 3%
	<i>Urdume</i>	Máximo de 3%
<i>Lavagem Industrial</i> AATCC 96 (após 5 ciclos)	<i>Trama</i>	Máximo de 3%
	<i>Urdume</i>	Máximo de 7%

TABELA 17

DADOS SOLIDEZ TECIDO SITEL FILL OU SIMILAR

Código da cor	L16		Normas
	Transf.	Alteração	
Notas mínimas			
Suor Ácido	3	4	AATCC 15
Ferro quente seco	-	4	AATCC 133
Ferro quente úmido	3 - 4	-	AATCC 133
Lavagem III A (industrial)	3 - 4	3 - 4	AATCC 61 (3A)
Fricção Seco	4	-	AATCC 8
Fricção Úmido	3 - 4	-	AATCC 8
Cloro	-	3	ISO 105 - N01
Luz	-	3	AATCC 16 - E

TABELA 18

IMAGEM ILUSTRATIVA DA PEÇA PRONTA



***As cores da imagem são apenas ilustrativas, devendo seguir o código de cores estabelecido na descrição do material.**

5.7 BONÉS PARA FISCALIZAÇÃO.

- **Tecido:** Rip Stop ou Similar (67% poliéster e 33% algodão),
- **Cor:** azul marinho

Apresentação: pala dura, forradas, com brasão de fiscalização de trânsito bordado, com logo DER-DF bordado nas duas laterais em azul claro, e com a inscrição TRÂNSITO acima do regulador de tamanho. Tecido com equivalência mínima de FPS 30, UPF 50 + excelente proteção.



- **Etiquetas:** Etiqueta de produto com composição do tecido, número do manequim, instruções de lavagem, identificação da confecção conforme CONMETRO resolução nº2.

- **Embalagem:** As peças devem ser acondicionadas em sacos plásticos individuais (com numeração visível); e em embalagem coletiva em caixa de papelão com as devidas identificações.

MODELO ILUSTRATIVO DA PEÇA PRONTA:



5.8 CHAPÉU PARA FISCALIZAÇÃO

MATERIAL: Rip Stop ou similar (67% poliéster e 33% algodão), na cor azul marinho, modelo Australiano, com dois botões laterais de pressão de plástico na cor do tecido (um em cada lado), quatro ilhoses de plástico na cor do tecido (dois em cada lateral), com cordão



regulador para ajuste e fixação. Tecido com equivalência mínima de FPS 30, UPF 50 + excelente proteção.

APRESENTAÇÃO: brasão de fiscalização de trânsito do DER bordado na parte da frente e com a inscrição “TRÂNSITO” bordado na cor branca na parte traseira (conforme ilustração).

Nas laterais esquerda e direita, no corpo do chapéu, abaixo do botão de pressão, terá o logotipo padrão do DER/DF bordado (conforme ilustração).

Na parte inferior da ABA de ambos os lados terá o logotipo padrão do DER/DF bordado, proporcionando visibilidade quando as abas estiverem fechadas com o botão de pressão.

MODELO ILUSTRATIVO DA PEÇA PRONTA:





5.9 CINTO

Especificação:

- Cinto tipo militar confeccionado em nylon na cor preta, medindo aproximadamente 03 cm (largura) por 120 cm (comprimento) com fivela na cor prata resistente a danos como arranhões e oxidação, semelhante ao modelo abaixo:

MODELO ILUSTRATIVO DA PEÇA PRONTA:



5.10 MEIA DE MALHA

- **Descrição:** Composição aproximada de 60% de Poliéster, 30% de algodão e 10% elastano (formando um tecido confortável e transpirável evitando o suor), cano longo, tipo meião, com felpa de proteção nas regiões de maior impacto.

- Tamanho (adulto):

- Feminino (34/39): 192 pares



- Masculino (39/44): 748 pares

- Cor: Preta

6. OBRIGAÇÕES DA CONTRATANTE

6.1 - Oferecer todas as informações necessárias para que a CONTRATADA possa fornecer o material dentro das especificações e proporcionar todas as facilidades necessárias ao bom andamento do objeto contratado;

6.2 - Exigir o cumprimento de todas as obrigações assumidas pela Contratada, de acordo com as cláusulas contratuais e os termos de sua proposta;

6.3 - Notificar a Contratada por escrito da ocorrência de eventuais imperfeições no fornecimento do material, fixando prazo para a sua correção;

6.4 - Providenciar o pagamento à CONTRATADA, após aceitação do equipamento, material ou produto.

6.5 - Verificar se o fornecimento está de acordo com as especificações técnicas e funcionalidades previstas no Termo de Referência.

6.6 - Comunicar à CONTRATADA toda e qualquer ocorrência relacionada com a entrega do produto, materiais e equipamentos.

7. OBRIGAÇÕES DA CONTRATADA

7.1- Fornecer dentro dos prazos e das condições previstos o material licitado;

7.2 - Descarregar o material no local de entrega com pessoal suficiente;

7.3 – Arcar com todas as despesas diretas ou indiretas decorrentes do cumprimento das obrigações assumidas, sem qualquer ônus ao CONTRATANTE, inclusive o transporte dos materiais;

7.4 Prestar todo e qualquer esclarecimento, quando solicitado pelo Gestor do Contrato ou seu suplente.

7.5 Cumprir e fazer cumprir todas as normas e condições estabelecidas neste Termo de Referência e no edital de licitação.

8 – PROCEDIMENTO DE GERENCIAMENTO E FISCALIZAÇÃO

8.1 Será designado por ato do Diretor Geral uma comissão para recebimento do material, conforme prevê a legislação em vigor.

9 – ESTIMATIVA DE CUSTOS

9.1. O valor estimado será calculado pelo Núcleo de Almoxarifado, através de Planilha de Composição de Custos.



10 – CONDIÇÕES DE RECEBIMENTO

10.1 Não serão aceitos materiais em desacordo com as especificações constantes deste Termo de Referência.

10.2 Os materiais deverão atender ao prazo de validade (produtos que possuam), quantitativos, especificações técnicas e condições estabelecidas neste Termo de Referência, devendo ser produzidos por empresa especializada e legalmente estabelecida, e sua procedência deverá ser facilmente aferida pela nota fiscal de entrega.

10.3 Os fornecedores deverão programar suas entregas considerando o tempo de descarga dos materiais, atentando para o horário estipulado para o recebimento dos materiais.

10.4 O recebimento dos materiais dar-se-á conforme o disposto no artigo 73, inciso II e seus parágrafos, da Lei nº 8.666/93. Será recebido o material:

I – provisoriamente – mediante simples assinatura do servidor em canhoto de fatura ou conhecimento de transporte, para efeito de posterior verificação da conformidade do material com a especificação;

II – definitivamente – mediante Ateste na respectiva nota fiscal no prazo máximo de 05 (cinco) dias úteis a contar do recebimento provisório, após verificar que o material entregue possui todas as características consignadas neste termo, no que tange a quantidade solicitada e qualidade do produto especificada no edital.

10.5 A eventual reprovação do produto, em qualquer fase de seu fornecimento, não implicará em alteração dos prazos e nem eximirá a contratada da aplicação das penalidades contratuais previstas neste termo e na legislação vigente.

10.6 O material será entregue no Núcleo de Almoxarifado do DER-DF, localizado na DF-001 KM 1, Parque Rodoviário, Sobradinho-DF, telefones: (61)3302-1052/3302-1630, no horário de 09:00h às 16:00h;

11. LOCAL E PRAZO DE ENTREGA

11.1 O prazo de entrega é de 30 (trinta) dias úteis, contados da emissão da Nota de Empenho; No caso da empresa não conseguir cumprir o prazo de entrega, deverá formalizar tempestivamente pedido de prorrogação de prazo de entrega, desde que devidamente justificado, o qual será apreciado pelo Diretor do DER-DF;



11.2 Local de entrega: A entrega ocorrerá no Núcleo de Almoxarifado, localizado no “Parque Rodoviário do DER-DF, DF 001, KM 01, Sobradinho - DF. CEP: 73250-900, no horário de 09:00h às 16:00h;

12. SANÇÕES

12.1 As licitantes e/ou contratadas que não cumprirem integralmente as obrigações assumidas, garantida a prévia defesa, estarão sujeitas às sanções em conformidade com o Decreto nº 26.851, de 30 de maio de 2006, publicado no DODF nº 103, de 31 de maio de 2006, página 05/07, alterado pelos Decretos nºs 26.993/2006, de 12/07/2006; 27.069/2006, de 14 de agosto de 2006; 35.831/2014 de 19/09/2014 e 36.974/2015 de 11/12/2015.

13 – GARANTIA

13.1 A garantia deverá ser fornecida pelo fabricante e não poderá ser inferior a 12 (doze) meses, contados a partir da emissão da nota fiscal.

13.2 A cobertura da garantia por parte do fabricante está limitada ao que consta no termo de garantia de seus produtos, não conflitando com o código de defesa do consumidor brasileiro.

13.3 A CONTRATADA deverá realizar a reposição dos produtos que apresentarem defeitos durante o prazo de vigência da garantia no prazo máximo de 30 (trinta) dias contados da notificação emitida pela CONTRATANTE.

13.4 -. O dever, previsto no item anterior, implica na obrigação de, a critério da CONTRATANTE, substituir, reparar, corrigir, remover, ou reconstruir, às suas expensas, no prazo de 30 (trinta) dias, o material com avarias, defeitos ou fora da especificação, a partir da solicitação do DER/DF.

14 – DA APRESENTAÇÃO DA AMOSTRA DOS BENS

14.1 – O DER-DF exigirá do licitante vencedor a AMOSTRA das peças de TODOS os LOTES, para análise, sem responsabilidade ou ônus para o DER-DF, sob pena de desclassificação.

14.2 - As amostras deverão ser entregues no DER em até **15 (quinze) dias úteis** após



solicitação, sob pena de desclassificação.

14.3 - O licitante deverá, juntamente com a amostra, apresentar também os seguintes documentos: laudos de aplicação de Fator de Proteção Solar no Tecido com equivalência FPS 30 e classificação UPF 50 + excelente proteção, nos lotes onde é exigida essa proteção;

14.3.1 - O licitante deverá apresentar, juntamente com a amostra, laudo ou comprovante de autenticidade do tecido obedecendo às características técnicas solicitadas, referentes aos lotes 1 e 3 (tabelas de 1 à 18);

14.4 – O licitante deverá, juntamente com as amostras referente ao **lote 1 e 3**, apresentar o laudo técnico (original ou cópia autenticada) emitido em nome do interessado ou em nome do fabricante, por laboratório independente internacional ou nacional credenciado pelo INMETRO onde comprova o coeficiente de retrorreflexão inicial da faixa refletiva. Além do coeficiente de retrorreflexão deverão constar obrigatoriamente do laudo: a marca e o código do refletivo.

14.5 - A análise das amostras dos produtos serão realizadas no prazo de 5 (cinco) dias úteis e será adotada como critério para aceitação do objeto, devendo a contratada cumprir todas as especificações técnicas definidas neste Termo de Referência.

14.6 - Caso haja recusa da(s) amostra(s) apresentada(s), a licitante deverá reapresentar, uma única vez, a(s) nova(s) amostra(s) com a(s) ressalva(s) corrigida(s) em até 5 (cinco) dias úteis, sob pena de desclassificação.

14.7 - Os produtos que estiverem em desconformidade com as especificações técnicas serão rejeitados e devolvidos pelo DER-DF;

14.8 A amostra apresentada será tratada como protótipo, podendo ser aberta, manuseada, bem como submetida a testes necessários;

14.9 A amostra rejeitada ficará à disposição da empresa, a partir da data de homologação do certame;

14.10 As amostras aprovadas não farão parte do lote de materiais destinados à entrega final, mas servirão para fins de comparação com o material entregue.

15 – MODELO LOGOTIPO

15.1 Modelo de brasão de fiscalização de trânsito:



15.2 Modelo do logotipo oficial do DER/DF.





MODELO “A”: EMPREGADOR PESSOA JURÍDICA

DECLARAÇÃO

Ref.: (identificação da licitação)

....., inscrito no CNPJ nº....., por intermédio de seu representante legal o(a) Sr(a)....., portador(a) da Carteira de Identidade nº..... e do CPF nº, DECLARA, para fins do disposto no inciso V do art. 27 da Lei nº 8.666, de 21 de junho de 1993, acrescido pela Lei nº 9.854, de 27 de outubro de 1999, que não emprega menor de dezoito anos em trabalho noturno, perigoso ou insalubre e não emprega menor de dezesseis anos.

Ressalva: emprega menor, a partir de quatorze anos, na condição de aprendiz ().

.....

(data)

.....

(representante)

(Observação: em caso afirmativo, assinalar a ressalva acima)



ANEXO III

M O D E L O - DECLARAÇÃO DE CIÊNCIA E TERMO DE RESPONSABILIDADE

A empresa _____, inscrita no CNPJ sob o nº _____, sediada no endereço _____, telefone/fax nº _____, por intermédio do seu representante legal Sr(a). _____, portador(a) da Carteira de Identidade nº _____ e do CPF nº _____, DECLARA que a empresa atende a todos os requisitos de habilitação para participação em procedimentos licitatórios, bem como RESPONSABILIZA-SE pelas transações efetuadas em seu nome, assumindo como firmes e verdadeiras suas propostas e lances, inclusive os atos praticados diretamente ou por seu representante, nos termos do Decreto Federal nº 5.450, de 31/05/2005, adotado no âmbito do DF através do Decreto nº 25.966, de 23/06/2005.

Compromete-se, ainda, o encaminhamento da presente Declaração/Termo, devidamente assinado, à Comissão Julgadora Permanente do DER-DF, no prazo de 03 (três) dias úteis, juntamente com a documentação necessária, no endereço: Setor de Administração Municipal, Bloco “C”, Ed. Sede do DER-DF, Brasília-DF.

Brasília-DF, ____ de ____ de ____.

Representante Legal

Observações: Preferencialmente preencher em papel timbrado da empresa e apresentar, caso não cadastrado no SICAF, toda a documentação necessária ao cadastramento no “licitações-e”, tais como aquelas relativas à:

- I) habilitação jurídica, quando for o caso;
- II) qualificação técnica;
- III) qualificação econômico-financeira, quando for o caso;
- IV) regularidade fiscal com a Fazenda Nacional, o sistema de seguridade social e o Fundo de Garantia de Tempo de Serviço – FGTS;
- V) regularidade fiscal perante s Fazendas Estaduais e Municipais; e
- VI) ao cumprimento do disposto no inciso XXXIII do art. 7º da Constituição e no inciso XVIII do art. 78 da Lei nº 8.666, de 1993.



ANEXO IV

MODELO DE DECLARAÇÃO PARA MICROEMPRESA E EMPRESA DE PEQUENO PORTE

....., inscrita no CNPJ nº....., por intermédio de seu representante legal o(a) Sr. (a)....., portador(a) da Carteira de Identidade nº.....e o CPF nº....., DECLARA, para fins legais, sob as penas da lei, de que cumpre os requisitos legais para a qualificação como microempresa ou empresa de pequeno porte nas condições do Estatuto Nacional da Microempresa e da Empresa de Pequeno Porte, instituído pela Lei Complementar nº. 123, de 14 de dezembro de 2006, em especial quanto ao seu art. 3º, e que está apta a usufruir do tratamento favorecido estabelecido nos art. 42 a 49 da referida Lei Complementar, e que não se enquadra nas situações relacionadas no §4º do art. 3º da citada Lei Complementar.

Representante Legal



ANEXO V

Declaro de que atendo aos requisitos previstos no artigo 2º da Lei Distrital nº 4.770,
de 22 de fevereiro de 2012.

Representante Legal